

上市股票代碼: 3029



一一〇年度年報

中 華 民 國 1 1 1 年 5 月 6 日 刊 印

公開資訊申報網址：<http://mops.twse.com.tw>

本公司年報查詢網址：<http://www.zerone.com.tw>

一、本公司發言人及代理發言人：

發 言 人：金可玫

職 稱：財務管理處資深協理

電 話：(02)2656-5656

電子郵件信箱：michelle@zerone.com.tw

代理發言人：周良一

職 稱：資訊管理處資深經理

電 話：(02)2656-5656

電子郵件信箱：ken.chou@zerone.com.tw

二、總公司之地址及電話：

地 址：台北市內湖區內湖路一段360巷8號10樓

電 話：(02)2656-5656

三、股票過戶機構之名稱、地址、網址及電話：

名 稱：元富證券股份有限公司服務代理部

地 址：台北市光復北路11巷35號地下一樓

電 話：(02)2768-6668

網 址：<http://www.masterlink.com.tw>

四、最近年度財務報告簽證會計師姓名、事務所名稱、地址、網址及電話：

會計師姓名：劉建良、陳培德會計師

事務所名稱：勤業眾信聯合會計師事務所

地 址：台北市信義區松仁路100號20樓

電 話：(02)2725-9988

網 址：<https://www2.deloitte.com/tw/tc.html>

五、海外有價證券掛牌買賣之交易場所名稱及查詢該海外有價證券資訊之方式：無。

六、公司網址：<http://www.zerone.com.tw>

目 錄

壹、致股東報告書	1
貳、公司簡介	
一、設立日期	3
二、公司沿革	3
參、公司治理報告	
一、組織系統	4
二、董事、監察人及經理人資料	6
三、支付董事、監察人及經理人之酬金	11
四、公司治理運作情形	15
五、會計師公費資訊	36
六、更換會計師資訊	36
七、揭露公司董事長、總經理及負責財務或會計之經理人最近一年曾任職 簽證會計師事務所或其關係企業者	36
八、最近年度及截至年報刊印日止董事、監察人、經理人及持股比例超過 百分之十股東股權移轉及質押變動情形	36
九、持股比例前十大股東互為關係人關係之資訊	38
十、公司、公司之董事、監察人、經理人及公司直接間接控制之事業對同 一轉投資事業之持股情形	38
肆、募資情形	
一、公司資本及股份	39
二、公司債之辦理情形	42
三、特別股之辦理情形	42
四、海外存託憑證之辦理情形	42
五、員工認股權憑證之辦理情形	43
六、限制員工權利新股辦理情形	45
七、併購或受讓他公司股份發行新股之辦理情形	47
八、資金運用計畫執行情形	47
伍、營運概況	
一、業務內容	48
二、市場及產銷概況	57

三、從業員工資料	62
四、環保支出資訊	62
五、勞資關係	62
六、資通安全管理	64
七、重要契約	67

陸、財務概況

一、最近五年度簡明資產負債表及綜合損益表	68
二、最近五年度財務分析	72
三、最近年度財務報告之審計委員會查核報告書	75
四、最近年度財務報告	76
五、最近年度經會計師查核簽證之公司個體財務報告	76
六、公司及其關係企業最近年度及截至年報刊印日止發生財務週轉困難情事	76

柒、財務狀況及財務績效之檢討分析與風險事項

一、財務狀況	77
二、財務績效	77
三、現金流量	78
四、最近年度重大資本支出對財務業務之影響	78
五、最近年度轉投資政策、其獲利或虧損之主要原因、改善計劃及未來一年投資計畫	78
六、風險應分析評估事項	79
七、其他重要事項	83

捌、特別記載事項

一、關係企業相關資料	84
二、最近年度及截至年報刊印日止私募有價證券辦理情形	84
三、最近年度及截至年報刊印日止子公司持有或處分本公司股票情形	84
四、其他必要補充說明事項	84

玖、最近年度及截至年報刊印日止如發生證交法第三十六條第三項第二款所定對股東權益或證券價格有重大影響之事項

85

壹、致股東報告書

各位股東女士、先生：

將本公司 110 年度營業實績及 111 年度營業計劃概要等分別報告如下：

一、110 年度營業結果

(一)營業計劃實施成果

本公司 110 年度營業收入為 12,878,177 仟元，較去年增加 3,043,859 仟元，增加幅度為 30.95%；稅後淨利為 536,122 仟元，較去年增加 95,724 仟元，增加幅度為 21.74%，基本每股稅後純益為 4.24 元。

(二)財務收支及獲利能力分析

1.財務收支情形：

本公司 110 年度本期淨利 536,122 仟元，全年度營業活動淨現金流入 345,972 仟元，投資活動淨現金流出 616,271 仟元，籌資活動淨現金流入 652,526 仟元，本期現金及約當現金增加 378,180 仟元。期末現金與約當現金餘額為 1,016,070 仟元。

2.獲利能力分析：

項 目	110 年(%)	109 年(%)
資 產 報 酬 率	8.18	8.27
股 東 權 益 報 酬 率	16.21	17.29
營業利益占實收資本額比率	41.20	40.17
稅前淨利占實收資本額比率	44.30	44.09
純 益 率	4.16	4.48
每 股 盈 餘 (元)	4.24	3.55

(三)本公司及子公司之研究發展狀況

本公司及子公司 110 年度研發方向為：

- 1.印表伺服器優化：持續的成本控制，韌體效能提升，系統新功能等。
2. AI 相關產品：包括 AIoT (Sub-G)智慧聯網以及 MagicBox AI Edge 產品的研發及量產。

二、111 年度營業計劃概要

(一)經營方針

公司營運領域涵括 IT 基礎架構、網路及資訊安全、雲平台與整合應用、大數據與人工智慧應用等四大領域，其中又以企業資料中心軟硬體升級、混合雲平台及高端資安解決方案為主要需求。展望今年台灣資訊服務市場趨勢，在企業數位轉型需求以及後疫情商業與消費型態轉變的持續催化下，各產業擴大 IT 基礎建設的投資將持續進行！

因此我們會更聚焦強化在雲與 IT 基建領域的投入，打造更為全面的 IT 自動化服務平臺為上下游賦能，並透過強大的經銷體系加速業務開拓，繼續提升運營效率、降低成本，以期維持既有營收和獲利雙成長趨勢。

在既有營運領域上持續提升團隊實力來強化代理品牌縱深，也會從客戶自建

雲及使用多雲的痛點出發，圍繞在資訊安全、災難備援、多雲納管、大數據分析等各類場景，孵化出顧問、搬遷、擴建、運維和開發等服務和全流程的解決方案，助力客戶數位轉型。另外，今年也會繼續努力在平台生態圈的建立，協同原廠及經銷夥伴創造更大價值。

(二)預期銷售數量及其依據

本公司預計 111 年度各項產品及預期銷售數量如下：

產 品 領 域 別	預計銷售量(套)
I T 基 礎 架 構	1,036,000
網 路 暨 資 訊 安 全	1,269,333
雲 平 台 與 應 用	4,704,000
大 數 據 與 應 用	1,568,000
其 他	112,000
總 計	8,689,333

本公司於代理產品部份將持續專注於 IT 基礎架構、雲端平台及應用、網路暨資安、AI 大數據及應用以及加值服務銷售，因專案銷售與加值服務型態比重擴大，產品單價也比往年提高，故預期本年度銷售數量會與往年有所調整。

(三)重要之產銷政策

1. 從加強跨品牌整合深度，提高潛力與加值性品牌能見度以及提供新商業模式三方面協助 Vender 及 Partner 持續拓展市場。
2. 以提供產業數位轉型解決方案為方向，除提供產品售前及售後完整技術服務外，加值應用的顧問服務導入也是著重的方向。
3. 拓展新市場以增加代理產品之廣度。
4. 努力提升營運效率，合理節流。

三、未來公司發展策略

由於 IT 產業轉型激烈，大數據、人工智慧、物聯網、雲端、微服務、5G 等趨勢將左右未來，公司除鞏固現有主力產品業務外，為求能更精準掌握市場先機，除了更加強專業加值服務的業務外，提升代理產品在客戶數位轉型過程的價值定位，加上內部組織穩定進行中的數位轉型計畫，相信足以完成年度營業目標，及因應未來成長。

四、受到外部競爭環境、法規環境及總體經營環境之影響

- (一)在疫情與國際政經角力影響下，長久的市場趨勢已開始從成本為考量往以可靠性為首要目標的策略靠攏，這對身處中西兩大經濟圈中間的台灣企業來說，唯有加速數位轉型才能應付這多變的市場環境！
- (二)依目前科技市場之發展，網際安全、超融合 IT、智慧影像分析、5G 乃至於雲物互聯平台係未來必要投入之應用產業與產品，本公司亦積極朝向此相關產業邁進。
- (三)最近年度國內外重要政策及法律變動對公司財務業務並無重大影響，但總體經濟環境影響公司業務市場拓展之方向，本公司均採取適當之因應措施。

敬祝 時祺

董事長 林嘉勳



貳、公司簡介

一、設立日期：中華民國六十九年六月二十七日

二、公司沿革

年 度	大 事 紀
民國69年	公司創立，登記資本額500仟元。
	發明倉頡輸入法及向量組字法。
	零壹中文系統發表。
民國79年	代理Novell公司網路產品。
民國82年	Microsoft產品代理。
民國83年	印表伺服器上市。
民國85年	Cisco產品代理銷售。
民國87年	證期會核准為公開發行公司。
民國89年	89年01月股票於櫃檯買賣中心掛牌買賣；資本額275,000仟元。
民國90年	寬頻網路防火牆產品上市。
民國91年	無線寬頻路由器上市。
	91年8月股票於台灣證券交易所掛牌買賣；資本額為600,000仟元。
民國92年	發行國內第一次有擔保可轉換公司債250,000仟元。
民國97年	陸續辦理可轉換公司債換發新股，實收資本額增為1,020,342,130元。
	陸續辦理庫藏股註銷作業，實收資本額減為989,962,130元。
民國100年	陸續辦理庫藏股註銷及轉讓作業，實收資本額減為947,442,130元。
民國103年	發行國內第二次可轉換公司債 500,000 仟元。
民國104年	辦理發行首次員工認股權。
民國106年	陸續辦理員工認股權及可轉換公司債換發新股作業，實收資本額增為1,224,803,750元。
民國107年	陸續辦理員工認股權及可轉換公司債換發新股作業，實收資本額增為1,228,964,660元。
民國108年	因可轉換公司債終止櫃檯買賣、限制員工權利新股發行及註銷、及陸續辦理員工認股權換發新股作業，實收資本額增為1,246,232,120元。
民國109年	限制員工權利新股註銷及陸續辦理員工認股權換發新股作業，實收資本額增為1,256,402,120元。
民國110年	辦理現金增資發行 25,000 仟股及陸續辦理員工認股權換發新股作業，實收資本額增為1,524,007,120元。

參、公司治理報告

一、組織系統

(一)組織結構

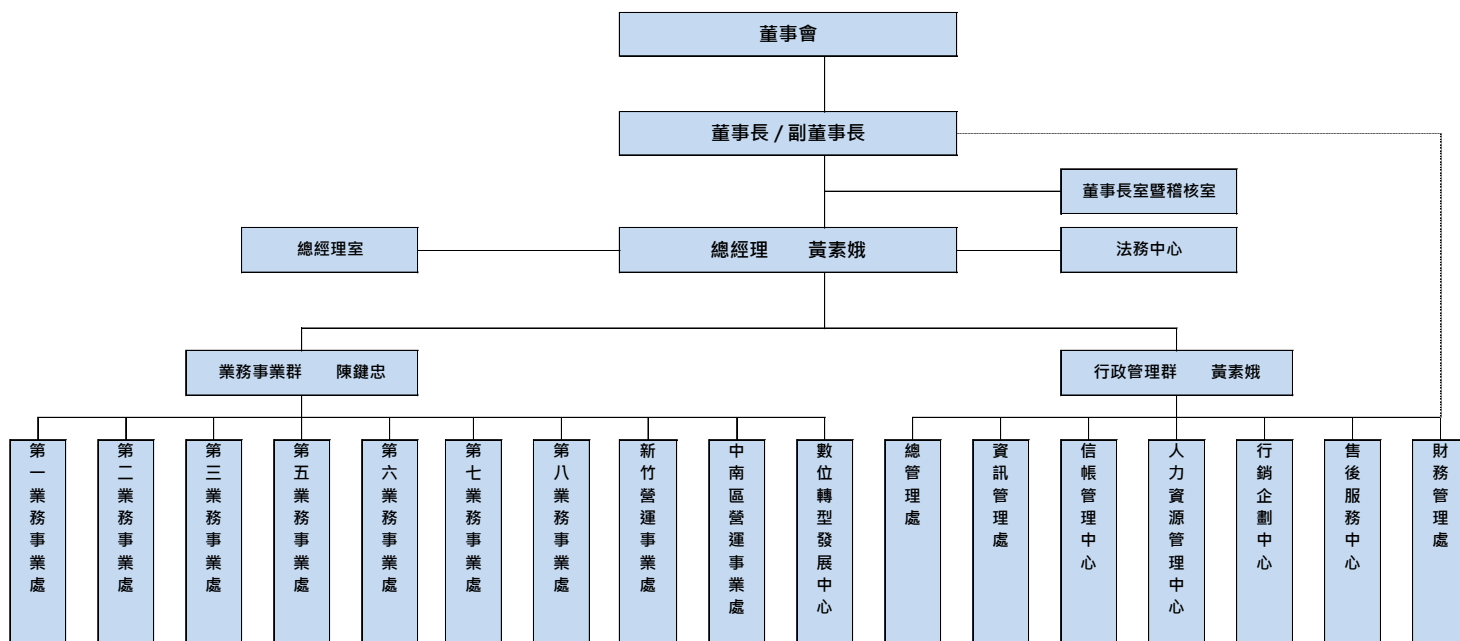

(二)各主要部門所營業務

部	門	別	主	要	職	掌
	董事長室		1.重要規章制度擬定、專案計劃推動等經營企劃類。 2.對外投資之評估與管理。 3.股務之規劃與執行。			
	稽核室		1.稽核各部門作業，確保公司內部流程有效運作。 2.提出並分析各項經營管理之改善對策及方法。 3.財務會計及證券法令之研究及應用。			
	總經理室		1.訂定公司短、中、長期之經營計劃、擬定公司策略與管理方針並督導執行。 2.綜理及協調全公司各項業務及各部門業務工作之執行。 3.公司管理規章辦法之核擬。 4.公司組織之發展與規劃。 5.執行董事會決議事項。 6.負責督導各事業處之經營績效。			
	法務中心		1.負責公司營運相關合約審核及擬定、法律爭訟處理及意見提供等事宜。			
	業務事業群		1.代理國內外網路軟硬體產品，針對台灣市場之銷售業務，達成整體營收與獲利目標。 2.客戶的維護與開發。 3.促銷活動執行與策劃。			
行政 管 理 群	總管理處		1.總務及採購流程之控管與執行。 2.倉庫進銷存貨之管理。			
	信帳管理中心		1.控管公司整體信用風險維護應收帳款之安全性。 2.維護業界之信管合作關係。 3.執行公司授信帳務管理政策。			
	人力資源管理中心		1.配合企業人力資源策略，規劃、制定及管理辦法與作業流程，包括：人力資源規劃、組織設計與規劃、招募選才與任用、教育訓練與發展、薪酬福利、績效管理、員工關係及企業文化推動。			
	資訊管理處		1.提供內部資訊網路自動化、報表的建置與維護。 2.ERP系統之建構、管理與維護。 3.公司網站、網頁內容規劃與維護。 4.評估並引進新IT技術架構，有效整合企業流程與資源。			
	財務管理處		1.公司資金規劃及調度與運用。 2.會計制度之修訂與執行。 3.財務資訊報表之審核與分析。 4.會計各項收支憑證之審核、管理報表及預算之審核及分析。 5.稅務規劃與處理。 6.財務、會計流程電腦化。			
	行銷企劃中心		1.全面管理公司CIS(企業形象)系統的統一制定、設計和實施規劃。 2.建置公司網站，負責在網路上介紹公司及產品行銷。 3.負責代理產品行銷之廣告、產品型錄之發行，支援業務部之行銷活動。 4.產品行銷企劃及行銷通路整合。			
	售後服務中心		1.連結上游供應商與本公司至下游客戶端，制定及完善相關售後服務流程，協助客戶處理相關服務問題。			

二、董事及經理人相關資料

(一)董事資料(1)

111年3月31日；單位：股；%

職稱	國籍或註冊地	姓名	性別 年齡	選任日期	任期 (年)	初次選任日期	選任時持有 股份		現在持有股數		配偶、未成年 子女現在持有 股份		利用他人 名義持有 股份		主要經(學)歷	目前兼任本公司及其他 公司之職務	具配偶或 二親等以 內關係之 其他主 管、董事 或監察人						
							股數	持股 比率	股數	持股 比率	股數	持股 比率	股數	持股 比率			職 稱	姓 名	關 係				
董事長	中華民國	林嘉勳	男 70-80 歲	109.06.10	3	78.12.15	9,523,292	7.64	5,193,292	3.41	2,954,714	1.94	0	0	交通大學電子研究所 碩士 中文數位化技術推廣 基金會董事長	註3	-	-	-				
董事	中華民國	姜有謨	男 60-70 歲	109.06.10	3	83.10.06	2,642,735	2.12	2,742,735	1.80	503,185	0.33	0	0	中國文化大學 零壹科技(股)公司執 行長	翔宇科技(股)公司及宇 數科技(股)公司董事長	-	-	-				
董事	法人	中華民國	亞洲世界電 通(股)公司	109.06.10	3	97.06.13	1,042,759	0.84	1,207,444	0.79	-	-	-	-	-	-	-	-	-				
	代表人	中華民國	亞洲世界電 通(股)公司 代表人： 周植基	男 70-80 歲	109.06.10	3	97.06.13	0	0	0	0	0	0	0	0	0	0	0	0	台北市電腦公會理事 中國電器(股)公司董 事	方元電子工業(股)公司 董事長	-	-
董事	法人	中華民國	凱衛資訊 (股)公司	109.06.10	3	92.06.25	1,322,264	1.06	1,531,091	1.00	-	-	-	-	-	-	-	-	-				
	代表人	中華民國	凱衛資訊 (股)公司 代表人： 曾正哲	男 60-70 歲	109.06.10	3	92.06.25 (109.06.10 轉任董事)	0	0	150,000	0.1	0	0	0	0	0	0	0	0	政大企家班 洽和資訊副理	凱衛資訊(股)公司董事 長	-	-
董事	中華民國	陳睿緒	男 70-80 歲	109.06.10	3	91.05.14	110,884	0.09	72,078	0.05	0	0	0	0	交通大學電子工程系 交通大學管科研究所 花旗銀行台灣分行 Assistant Vice President 波士頓銀行台灣分行 副總 友訊科技(股)公司總 經理及財務長	九康投資(股)公司及視 傳科技(股)公司董事長 立端科技(股)公司董 事。	-	-	-				

職稱	國籍或註冊地	姓名	性別 年齡	選任日期	任期 (年)	初次選任日期	選任時持有股份		現在持有股數		配偶、未成年子女現在持有股份		利用他人名義持有股份		主要經(學)歷	目前兼任本公司及其他公司之職務	具配偶或二親等以內關係之其他主管、董事或監察人		
							股數	持股比率	股數	持股比率	股數	持股比率	股數	持股比率			職稱	姓名	關係
獨立董事	中華民國	吳銘雄	男 60-70歲	109.06.10	3	106.06.14	0	0	0	0	0	0	0	0	交通大學電子計算機系 彥陽科技(股)公司董事長	彥陽科技(股)公司、醴陽實業(股)公司及衡陽投資有限公司董事長；Promaster(Brunel) Technology Corp. 董事。	-	-	-
獨立董事	中華民國	林健正	男 60-70歲	109.06.10	3	106.06.14	0	0	0	0	0	0	0	0	依利諾大學材料博士 國立陽明交通大學材料科學與工程學系所教授	國立陽明交通大學材料科學與工程學系所教授 偉詮電子(股)公司薪酬委員	-	-	-
獨立董事	中華民國	林銘遠	男 50-60歲	109.06.10	3	106.06.14	0	0	0	0	0	0	0	0	美國喬治華盛頓大學MBA 國立政治大學財稅系 守護天使管理顧問(股)公司總經理及創辦人 興利投資(股)公司總經理及創辦人	守護天使管理顧問(股)公司、興利投資(股)公司及中泰陶瓷(股)公司董事。	-	-	-

註1：109.06.14 選任時持有股份之「持股比率」欄係以當期已發行普通股股數 124,846,212 股為基準。

註2：現在持有股數之「持股比率」欄係以 111 年 04 月 30 日已發行普通股股數 152,400,712 股為基準。

註3：兼任零宇投資(股)公司董事長；亞諾法生技(股)公司獨立董事、薪酬委員及審計委員；奇博科技(股)公司、新銳數位(股)公司及虹映科技(股)公司董事；愛微科(股)公司、愛就贏(股)公司及台灣盈士多科技(股)公司監察人。

註4：本公司董事為法人股東其主要股東：

111 年 3 月 31 日

法人股東名稱	法人股東之主要股東
亞洲世界電通(股)公司	英屬維京群島商大中國際投資股份有限公司(100%)
凱衛資訊(股)公司	曾正哲(9.70%)、王崇旭(6.52%)、龔輔堯(5.41%)、阮華軒(5.25%)、黃寶春(4.51%)、眾城資本股份有限公司(3.75%)、林鴻集(3.19%)、黃彬(2.92%)、黃淑嬌(2.89%)、許仁聰(2.18%)。

註5：主要股東為法人者其主要股東：

法人名稱	法人之主要股東
英屬維京群島商大中國際投資股份有限公司	Oriental Bio-Energy Corp. 100%

董事資料(2)

一、董事及獨立董事獨立性資訊揭露：

姓名及職稱	條件	專業資格與經驗	獨立性情形	兼任其他公開發行公司獨立董事家數
董事長 林嘉勳		一、董事專業資格與經驗請參閱本年報-董事資料(1)。 二、所有董事皆未有公司法第三十條各款情事。	不適用	1
董事 姜有謨				0
董事 亞洲世界電通(股)公司代表人：周植基				0
董事 凱衛資訊(股)公司代表人：曾正哲				0
董事 陳睿緒				0
獨立董事 吳銘雄			所有獨立董事皆符合下述情形： 一、符合金融監督管理委員會頒訂之證券交易法第十四條之二暨「公開發行公司獨立董事設置及應遵循事項辦法」(註一)相關規定。 二、本人(或利用他人名義)、配偶及未成年子女未持有公司股份。 三、最近二年未有提供本公司或其關係企業商務、法律、財務、會計等服務所取得之報酬金額。	0
獨立董事 林健正		0		
獨立董事 林銘遠		0		

註一：1.非公司法第二十七條規定之政府、法人或其代表人。

2.兼任其他公開發行公司之獨立董事，未逾三家。

3.選任前二年及任職期間無下列情事之一：

(1)公司或其關係企業之受僱人。

(2)公司或其關係企業之董事、監察人。

(3)本人及其配偶、未成年子女或以他人名義持有公司已發行股份總數1%以上或持股前十名之自然人股東。

(4)(1)所列之經理人或(2)、(3)所列人員之配偶、二親等以內親屬或三親等以內直系血親親屬。

(5)直接持有公司已發行股份總數5%以上、持股前五名或依公司法第二十七條指派代表人擔任公司董事之法人股東之董事、監察人或受僱人。

(6)與公司之董事席次或有表決權之股份超過半數係由同一人控制之他公司董事、監察人或受僱人。

(7)與公司之董事長、總經理或相當職務者互為同一人或配偶之他公司或機構之董事(理事)、監察人(監事)或受僱人。

(8)與公司有財務或業務往來之特定公司或機構之董事(理事)、監察人(監事)、經理人或持股5%以上股東。

(9)為公司或關係企業提供審計或最近二年取得報酬累計金額未逾新台幣五十萬元之商務、法務、財務、會計等相關服務之專業人士、獨資、合夥、公司或機構之企業主、合夥人、董事(理事)、監察人(監事)、經理人及其配偶。但擔任本公司薪酬委員會成員者，不在此限。

二、董事會多元化及獨立性：

本公司董事候選人之提名係遵照公司章程之規定採用候選人提名制，評估各候選人經歷、衡量專業及多元背景、誠信度或相關專業資格等，經董事會決議通過後，送請股東會選任之。董事會就本身運作、營運型態及發展需求，訂定多元化方針，包括但不限於 1. 基本條件與價值：性別、年齡、國籍及文化。2. 專業背景(如法律、會計、產業、財務、行銷或科技)、專業技能及產業經歷等。

董事會組成多元化政策之具體管理目標為獨立董事人數至少佔全體董事席次三分之一及具備電子相關學歷背景之董事至少佔全體董事席次三分之一。本公司現任董事會由 8 位董事組成(請參閱本年報-董事資料(1))，包含 5 位董事及 3 位獨立董事(獨立董事佔全體董事成員比例 37.5%)，具備電子相關學歷背景之董事 3 位。

各董事及獨立董事間無具有配偶及二親等以內親屬關係之情形，亦無證券交易法第 26 條之 3 規定第 3 及第 4 項之情事。因此本公司董事會具有獨立性(請參閱本年報-董事專業資格及獨立董事獨立性資訊揭露)。董事會成員多元化政策落實情形如下表：

職稱	姓名	基本資料					專業知識與技能					多元化核心項目						
		性別	年齡	國籍	具員工身分	獨立董事任期未逾 3 屆	產業	財務	行銷	科技	產業經歷	營運判斷	財務會計	經營管理	危機處理	產業知識	際市場觀	領導
董事長	林嘉勳	男	70-80	中華民國	V		V	V	V	V	V	V	V	V	V	V	V	V
董事	姜有謨	男	60-70		V		V		V		V	V	V	V	V	V	V	V
	亞洲世界電通(股)公司代表人：周植基	男	70-80				V		V			V	V	V	V	V	V	V
	凱衛資訊(股)公司代表人：曾正哲	男	60-70				V	V	V			V	V	V	V	V	V	V
	陳睿緒	男	70-80				V	V	V	V		V	V	V	V	V	V	V
獨立董事	吳銘雄	男	60-70			V	V	V	V	V	V	V	V	V	V	V	V	V
	林健正	男	60-70			V				V		V	V	V	V	V	V	V
	林銘遠	男	50-60			V		V	V			V	V	V	V	V	V	V

(二)總經理、副總經理、協理、各部門及分支機構主管資料

111年3月31日

職稱	國籍	姓名	性別	就任日期	持有股份		配偶、未成年子女持有股份		利用他人名義持有股份		主要經(學)歷	目前兼任其他公司之職務	具配偶或二親等以內關係之經理人		
					股數	持股比率(註1)	股數	持股比率	股數	持股比率			職稱	姓名	關係
總經理	中華民國	黃素娥	女	107.01.01	352,723	0.23	0	0	0	0	銘傳商專資管科	羽昇國際(股)公司董事長 朔宇科技(股)公司總經理	—	—	—
財務管理處 資深協理	中華民國	金可玫	女	89.12.01	164,324	0.11	0	0	0	0	德明商專銀行管理科	—	—	—	—
業務事業群 總經理	中華民國	陳鍵忠	男	108.02.01	126,409	0.08	1,005	0	0	0	政治大學經營管理高階 經營班	宇數科技(股)公司董事	—	—	—

註1：係以111年3月31日已發行普通股股數152,400,712股為基準。

酬金級距表

給付本公司各個董事酬金級距	董事姓名			
	前四項酬金總額(A+B+C+D)		前七項酬金總額(A+B+C+D+E+F+G)	
	本公司	財務報告內所有公司 I	本公司	財務報告內所有公司 J
低於 1,000,000 元	—	—	—	—
1,000,000 元(含)~2,000,000 元(不含)	吳銘雄、林健正、林銘遠、陳睿緒、 凱衛資訊(股)公司、凱衛資訊(股) 公司代表人：曾正哲、亞洲世界電 通(股)公司、亞洲世界電通(股)公 司代表人：周植基	吳銘雄、林健正、林銘遠、陳睿緒、 凱衛資訊(股)公司、凱衛資訊(股)公 司代表人：曾正哲、亞洲世界電通 (股)公司、亞洲世界電通(股)公司代 表人：周植基	吳銘雄、林健正、林銘遠、陳睿緒、 凱衛資訊(股)公司、凱衛資訊(股)公 司代表人：曾正哲、亞洲世界電通 (股)公司、亞洲世界電通(股)公司代 表人：周植基	吳銘雄、林健正、林銘遠、陳睿緒、 凱衛資訊(股)公司、凱衛資訊(股)公 司代表人：曾正哲、亞洲世界電通 (股)公司、亞洲世界電通(股)公司代 表人：周植基
2,000,000 元(含)~3,500,000 元(不含)	—	—	—	—
3,500,000 元(含)~5,000,000 元(不含)	—	—	—	—
5,000,000 元(含)~10,000,000 元(不含)	林嘉勳、姜有謨	林嘉勳、姜有謨	林嘉勳、姜有謨	林嘉勳、姜有謨
10,000,000 元(含)~15,000,000 元(不含)	—	—	—	—
15,000,000 元(含)~30,000,000 元(不含)	—	—	—	—
30,000,000 元(含)~50,000,000 元(不含)	—	—	—	—
50,000,000 元(含)~100,000,000 元(不含)	—	—	—	—
100,000,000 元以上	—	—	—	—
總計	10 人	10 人	10 人	10 人

(二)總經理及副總經理之酬金

110年12月31日；單位：新台幣仟元；%

職稱	姓名	薪資(A)		退職退休金(B)		獎金及特支費等等(C)		員工酬勞金額(D)				A、B、C及D等四項總額占稅後純益之比例(%)		有無領取來自子公司以外轉投資事業或母公司酬金
		本公司	財務報告內所有公司	本公司	財務報告內所有公司	本公司	財務報告內所有公司	本公司		財務報告內所有公司		本公司	財務報告內所有公司	
								現金金額	股票金額	現金金額	股票金額			
總經理	黃素娥	4,140	4,140	0	0	26,519	26,519	924	0	924	0	5.88	5.88	無
業務事業群總經理	陳鍵忠													

酬金級距表

給付本公司各個總經理及副總經理酬金級距	總經理及副總經理姓名	
	本公司	財務報告內所有公司
低於 1,000,000 元	—	—
1,000,000 元(含)~2,000,000 元(不含)	—	—
2,000,000 元(含)~3,500,000 元(不含)	—	—
3,500,000 元(含)~5,000,000 元(不含)	—	—
5,000,000 元(含)~10,000,000 元(不含)	—	—
10,000,000 元(含)~15,000,000 元(不含)	陳鍵忠	陳鍵忠
15,000,000 元(含)~30,000,000 元(不含)	黃素娥	黃素娥
30,000,000 元(含)~50,000,000 元(不含)	—	—
50,000,000 元(含)~100,000,000 元(不含)	—	—
100,000,000 元以上	—	—
總計	2 人	2 人

分派員工酬勞之經理人姓名及分派情形

110年12月31日；單位：新台幣仟元；%

	職稱	姓名	股票金額	現金金額	總計	總額占稅後純益之比例(%)
經理人	總經理	黃素娥	0	1,353	1,353	0.25
	業務事業群總經理	陳鍵忠				
	財務管理處資深協理	金可玫				

(四)最近二年度支付董事、監察人、總經理及副總經理之酬金總額占稅後純益比例分析

1.最近二年度支付本公司董事、監察人、總經理及副總經理酬金總額占個體財務報告稅後純益比例之分析

單位：新台幣仟元

職稱	酬金總額占稅後純益之比例(%)			
	109年度		110年度	
	本公司	合併報表內所有公司	本公司	合併報表內所有公司
董事	2.80	2.80	2.84	2.84
獨立董事	0.88	0.88	0.93	0.93
監察人	0.25	0.25	-	-
總經理及副總經理	5.27	5.27	5.88	5.88

2.本公司給付酬金之政策、標準與組合、訂定酬金之程序、與經營績效及未來風險之關聯性

本公司給付董事酬金依公司章程第19條之規定，得按不超過當年度獲利狀況之3%額度內，目前實際以當年度獲利狀況之2%額度做為董事酬勞，並考量公司營運成果，及參酌其對公司績效貢獻度，給予合理報酬；訂定酬金之程序，以本公司之「董事績效評估與酬勞辦法」作為評核之依循，除參考公司整體的營運績效、產業未來經營風險及發展趨勢，亦參考個人的績效達成率及對公司績效的貢獻度，評估項目如董事及經理人發生道德風險事件或其他造成公司形象、商譽有負面影響、內部管理失當、人員弊端等風險事件，並參酌董事及經理人之目標達成率、獲利率、營運效益、貢獻度等綜合考量後計算其酬金比例，而給予合理報酬，相關績效考核及薪酬合理性均經薪資報酬委員會及董事會審核，並隨時視實際經營狀況及相關法令適時檢討酬金制度，以謀公司永續經營與風險控管之平衡。

經理人給付酬勞之政策，依據本公司薪酬理念、參考同業水準及個人績效評估項目，其中包含財務性指標（如公司營收、稅前淨利與稅後淨利之達成率）及非財務性指標（如擔任教育訓練之業師、所轄部門在法令遵循及作業風險事項的重大缺失），去給付酬金。訂定酬金之程序，以本公司之績效評估辦法作為評核之依循。相關績效考核及薪酬合理性均經薪資報酬委員會及董事會審核，並隨時視實際經營狀況及相關法令適時檢討酬金制度，以謀公司永續經營與風險控管之平衡。

四、公司治理運作情形

(一)董事會運作情形資訊

最近(110)年度董事會開會 8 次(A)，董事監察人出席情形如下：

職稱	姓名	實際出(列)席次數(B)	委託出席次數	實際出(列)席率(%) 【 B / A 】	備註
董事長	林嘉勳	8	0	100	-
董事	姜有謨	8	0	100	
董事	亞洲世界電通(股)公司代表人:周植基	8	0	100	
董事	凱衛資訊(股)公司代表人:曾正哲	8	0	100	
董事	陳睿緒	7	1	87.50	
獨立董事	吳銘雄	8	0	100	
獨立董事	林健正	8	0	100	
獨立董事	林銘遠	8	0	100	

其他應記載事項：

(1)證券交易法第十四條之三所列事項：

開會日期 (期別)	議案內容	所有獨立董事意見及公司對獨立 董事意見之處理
110年04月14日 (第14屆第6次)	1.擬對子公司「零宇投資股份有限公司」增資並透過該子公司投資新公司案。 2.擬修正本公司「採購及付款循環」內部控制制度內容案。 3.擬自110年第1季起，更換本公司委任會計師暨會計師獨立性評估案。	所有獨立董事同意照案通過。
110年10月13日 (第14屆第10次)	1.本公司為償還銀行借款及充實營運資金，擬辦理現金增資發行普通股25,000,000股案。	
110年11月03日 (第14屆第11次)	1.本公司110年度簽證會計師公費核議案。	
110年11月12日 (第14屆第12次)	1.訂定本公司110年現金增資認股基準日等相關事宜案。 2.本公司擬處分子公司零宇投資(股)公司轉投資100%之子公司宇數科技(股)公司之50%股權案。 3.本公司委任會計師暨獨立性評估案。 4.本公司擬資金貸與子公司羽昇國際股份有限公司案。	
111年04月13日 (第14屆第14次)	1.擬修正本公司「取得或處分資產處理程序」案。	
111年04月27日 (第14屆第15次)	1.本公司撥貸資金與子公司羽昇國際股份有限公司案。	

(2)其他經獨立董事反對或保留意見且有記錄或書面聲明之董事會議決事項：無。

2.董事對利害關係議案迴避之執行情形：無。

3.董事會評鑑執行情形：

評估週期	評估期間	評估範圍	評估方式	評估內容
每年執行一次	110年1月1日至110年12月31日	董事會、董事成員(自我或同儕)及薪資報酬委員會之績效評估。	<p>評估作業由人力資源管理中心負責執行，採用內部問卷方式進行，依董事會運作、董事參與度、薪酬委員會運作、董事對自身參與評估、薪酬委員會對委員會運作評估。上開績效評估結果將作為遴選或提名董事時之參考依據，並將董事及功能性委員會成員績效評估結果作為訂定其個別薪資報酬之參考依據。</p> <p>每年1月問卷悉數回收後，本公司人力資源管理中心將依前開辦法分析，將結果提報董事會，並針對董事之建議提出可加強改善之作法。</p> <p>本公司於111年1月完成董事會成員績效評估，並於111年2月23日召開之董事會將評鑑結果及111年度將持續強化之方向進行提報。本年度評估分數介於95分~100分，尚屬良好。</p>	<p>董事會績效評估之衡量項目，含括下列五大面向：</p> <ol style="list-style-type: none"> 一、對公司營運之參與程度。 二、提升董事會決策品質。 三、董事會組成與結構。 四、董事的選任及持續進修。 五、內部控制。 <p>董事成員(自我或同儕)績效評估之衡量項目含括下列六大面向：</p> <ol style="list-style-type: none"> 一、公司目標與任務之掌握。 二、董事職責認知。 三、對公司營運之參與程度。 四、內部關係經營與溝通。 五、董事之專業及持續進修。 六、內部控制。 <p>薪資報酬委員會績效評估之衡量項目含括下列五大面向：</p> <ol style="list-style-type: none"> 一、對公司營運之參與程度。 二、功能性委員會職責認知。 三、提升功能性委員會決策品質。 四、功能性委員會組成及成員選任。 五、內部控制。 <p>績效評估之衡量指標，會依據本公司之運作及需求訂定符合且適於公司執行績效評估之內容，並由薪酬委員會定期檢討及提出建議。</p>

4.當年度及最近年度加強董事會職能之目標與執行情形評估：

- (1)110年全體董事及獨立董事皆年度進修滿6小時。
- (2)自111年起，公司期中財務報告皆經審計委員會同意，並提董事會討論決議。
- (3)董事會成員每年依「董事績效評估與酬勞辦法」，以自我評量方式進行董事會之效能評估，相關評估結果提報薪資報酬委員會後提報董事會，110年評估結果已提報111年02月23日薪資報酬委員會及董事會。
111年修改「董事績效評估與酬勞辦法」條文，增列至少每三年由外部評鑑董事會績效，並於111年實行董事會績效外部評估作業。

(二)審計委員會運作情形

本公司於109年6月10日依法設置審計委員會，由全體獨立董事組成。審計委員會運作之主要目的為監督公司財務報表之允當表達、簽證會計師之選（解）任及獨立性與績效、公司內部控制之有效實施、公司遵循相關法令及規則及公司存在或潛在風險之管控。

審計委員會職權及年度工作重點：

- 1.依證交法第十四條之一規定訂定或修正內部控制制度
- 2.內部控制制度有效性之考核
- 3.依證交法第三十六條之一規定訂定或修正取得或處分資產、從事衍生性商品交易、資金貸與他人、為他人背書或提供保證之重大財務業務行為之處理程序
- 4.涉及董事自身利害關係之事項
- 5.重大之資產或衍生性商品交易
- 6.重大之資金貸與、背書或提供保證
- 7.募集、發行或私募具有股權性質之有價證券
- 8.簽證會計師之委任、解任或報酬
- 9.財務、會計或內部稽核主管之任免
- 10.由董事長、經理人及會計主管簽名或蓋章之年度財務報告及須經會計師查核簽證之第二季財務報告
- 11.其他公司或主管機關規定之重大事項

最近(110)年度審計委員會開會7次(A)，獨立董事出席情形如下：

職稱	姓名	實際出席次數(B)	委託出席次數	實際出席率(%) (B/A)	備註
獨立董事	林銘遠	7	0	100.0%	審計委員會召集人
獨立董事	吳銘雄	7	0	100.0%	
獨立董事	林健正	6	1	85.7%	

其他應記載事項：

一、審計委員會之運作如有下列情形之一者，應敘明董事會日期、期別、議案內容、審計委員會決議結果以及公司對審計委員會意見之處理。

(一)證券交易法第14條之5所列事項

審計委員會 期別／日期	議案內容	審計委員會 決議結果	公司對審計委員 會意見之處理
第 1 屆 第 5 次 110.02.24	1.擬通過本公司109年度董事及員工報酬案。	全體出席委員 同意通過。	全體出席董事 同意通過。
	2.擬通過本公司109年度營業報告書、109年度合併及個體財務報表案。		
	3.擬本公司109年度內部控制制度聲明書案。		
第 1 屆 第 6 次 110.04.14	1.擬修正本公司「採購及付款循環」內部控制制度內容案。	全體出席委員 同意通過。	全體出席董事 同意通過。
	2.擬對子公司「零宇投資股份有限公司」增資並透過該子公司投資新公司案。		
	3.本公司擬資金貸與直接持股100%的零宇投資股份有限公司案。		
	4.擬自110年第1季起，更換本公司委任會計師暨獨立性評估案。		
第 1 屆 第 9 次 110.10.13	本公司為償還銀行借款及充實營運資金，擬辦理現金增資發行普通股25,000,000股案。	全體出席委員 同意通過。	全體出席董事 同意通過。
第 1 屆 第 10 次 110.11.03	本公司110年度簽證會計師公費案。	全體出席委員 同意通過。	全體出席董事 同意通過。
第 1 屆 第 11 次 110.11.12	1.本公司委任會計師暨獨立性評估案。	全體出席委員 同意通過。	全體出席董事 同意通過。
	2.子公司擬資金貸與子公司羽昇國際股份有限公司案。		
	3.訂定本公司110年現金增資認股基準日等相關事宜案。		
	4.本公司擬處分子公司零宇投資(股)公司轉投資100%之子公司宇數科技(股)公司之50%股權案。		

(二)除前開事項外，其他未經審計委員會通過，而經全體董事三分之二以上同意之議決事項：無。

二、獨立董事對利害關係議案迴避之執行情形，應敘明獨立董事姓名、議案內容、應利益迴避原因及參與表決情形：無。

三、獨立董事與內部稽核主管及會計師之溝通情形：

1. 本公司內部稽核主管於每月稽核報告發出後，會針對獨立董事的疑問立即進行討論溝通，並且獨立董事與內部稽核主管至少每年舉行一次座談會，就本公司內外部稽核查核主要檢查意見等議題，進行充分溝通及作成紀錄，並將該座談會議紀錄提董事會報告。
2. 本公司審計委員會由全體獨立董事組成，每年至少一次向審計委員會報告稽核業務執行情形，其內容包括業務稽核執行情形、內部作業事項、稽核人員訓練及內外部稽核查核重大檢查意見及其改善辦理情形等；若遇重大異常事項時得隨時召集會議。
3. 會計師每年至少一次就本公司財務狀況、海內外子公司財務及整體運作情形及內控之查核情形向獨立董事報告，並針對有無重大調整分錄或法令修訂有無影響帳列情形充分溝通。
4. 平時稽核主管、獨立董事與會計師間，除定期會議外，將視需要以電子郵件、電話或不定期會議等方式進行溝通，溝通狀況良好。

5. 獨立董事與內部稽核主管及會計師溝通情形摘要

日期	出席人員	溝通事項	溝通結果
110.02.24 審計委員會	獨立董事、會計師、董事長、稽核主管、財務主管	1. 本公司 109 年度稽核情形報告 2. 通過本公司 109 年度內部控制制度聲明書 3. 會計師針對 109 年度個體及合併財務報告事項進行簡報說明及溝通	1. 同意洽悉 2. 審議通過後提報董事會 3. 獨立董事與簽證會計師溝通狀況良好，相關溝通事項均取得共識，109 年度個體及合併財務報告業經審計委員會與董事會決議通過，並如期公告及申報主管機關
110.04.14 審計委員會	獨立董事、董事長、稽核主管、財務主管	修正本公司內部控制制度內容案	同意洽悉，審議通過後提報董事會
110.04.28 獨立董事溝通會	獨立董事、會計師、稽核主管	關鍵查核事項溝通	同意洽悉
110.08.04 獨立董事溝通會	獨立董事、會計師、稽核主管	關鍵查核事項溝通	同意洽悉
111.02.23 獨立董事溝通會	獨立董事、會計師、稽核主管	1. 本公司 110 年度稽核情形報告 2. 通過本公司 110 年度內部控制制度聲明書 3. 會計師針對 110 年度個體及合併財務報告事項進行簡報說明及溝通	1. 同意洽悉 2. 審議通過後提報董事會 3. 獨立董事與簽證會計師溝通狀況良好，相關溝通事項均取得共識，110 年度個體及合併財務報告業經審計委員會與董事會決議通過，並如期公告及申報主管機關

(三)公司治理運作情形及其與上市上櫃公司治理實務守則差異情形及原因

評估項目	運作情形			與上市上櫃 公司治理實 務守則差異 情形及原因
	是	否	摘要說明	
一、公司是否依據上市上櫃公司治理實務守則訂定並揭露公司治理實務守則？	V		公司已訂定公司治理實務守則，並已揭露於公開資訊觀測站及公司網站。	無重大差異。
二、公司股權結構及股東權益 (一)公司是否訂定內部作業程序處理股東建議、疑義、糾紛及訴訟事宜，並依程序實施？ (二)公司是否掌握實際控制公司之主要股東及主要股東之最終控制者名單？ (三)公司是否建立、執行與關係企業間之風險控管及防火牆機制？ (四)公司是否訂定內部規範，禁止公司內部人利用市場上未公開資訊買賣有價證券？	V V V V		(一)統籌由股務代理及董事長室處理。 (二)由股務代理及董事長室處理及追蹤。 (三)依本公司「子公司監理作業」、「內部控制制度」、「稽核制度」及相關法令辦理。 (四)本公司已制訂「內部重大訊息處理作業程序」，每年至少一次對董事、經理人及受僱人辦理「內部重大訊息處理作業程序」及相關法令之教育宣導，該程序已揭露於本公司網站。	無重大差異。
三、董事會之組成及職責 (一)董事會是否就成員組成擬訂多元化方針及落實執行？	V		(一) 本公司治理實務守則第20條明訂本公司之董事會結構，應考量公司經營發展規模、其主要股東持股情形及成員多元化，如具備不同專業背景、性別或產業經歷等，董事會就成員組成擬訂多元化的政策揭露於公司網站。 本公司董事候選人之提名係遵照公司章程之規定採用候選人提名制，評估各候選人經歷、衡量專業及多元背景、誠信度或相關專業資格等，經董事會決議通過後，送請股東會選任之。 董事會組成多元化政策之具體管理目標為獨立董事人數至少佔全體董事席次三分之一及具備電子相關學歷背景之董事至少佔全體董事席次三分之一。本公司現任董事會由8位董事組成(請參閱本年報-董事資料(1))，包含5位董事及3位獨立董事(獨立	擬視實際需求規劃。

評估項目	運作情形			與上市上櫃公司 治理實務守則差異情形及原因
	是	否	摘要說明	
<p>(二)公司除依法設置薪資報酬委員會及審計委員會外，是否自願設置其他各類功能性委員會？</p> <p>(三)公司是否訂定董事會績效評估辦法及其評估方式，每年並定期進行績效評估，且將績效評估之結果提報董事會，並運用於個別董事薪資報酬及提名續任之參考？</p>	V	V	<p>董事佔全體董事成員比例37.5%)，具備電子相關學歷背景之董事3位，董事會成員多元化政策落實情形，請參閱本報中董事會多元化及獨立性。</p> <p>(二)薪酬委員會已於109年12月成立，每年至少召開二次；審計委員會於109年6月10日設置，於110年度開會2次。是否設置其他各類功能性委員會，未來將視公司實際需要或配合法令辦理。</p> <p>(三)已訂定董事會績效評估辦法及其評估方式；請參閱本報中公司治理運作情形之「董事會評鑑執行情形」。另本公司人力資源管理中心每年定期以內部問卷方式進行評估，作為訂定個別董事薪資報酬及提名續任之參考依據。</p>	<p>評估中。</p> <p>無重大差異。</p>
<p>(四)公司是否定期評估簽證會計師獨立性？</p>	V		<p>(四)本公司每年針對會計師事務所規模與聲譽，選擇信譽良好之會計師事務所，亦同時檢視簽證會計師之獨立性，並要求簽證會計師依照「中華民國會計師職業道德規範」第十號公報，出具獨立性聲明書。本公司亦參照上述法規及「會計師法」第47條之規定，如會計師及其審計小組成員目前或最近二年內未擔任本公司董監事、經理人或對審計案件有重大影響之職務等項目，評估簽證會計師是否符合獨立性評估標準，已將評估結果提110年4月14日及11月12日審計委員會與董事會審議並通過。</p>	<p>無重大差異。</p>
<p>四、上市上櫃公司是否配置適任及適當人數之公司治理人員，並指定公司治理主管，負責公司治理相關事務(包括但不限於提供董事、監察人執行業務所需資料、協助董事、監察人遵循法令、依法辦理董事會及股東會之會議相關事宜、製作董事會及股東會議事錄等)？</p>	V		<p>本公司董事長指定由董事長室提供董事執行業務所需資料，辦理董事會及股東會之會議相關事宜及製作會議事錄等。</p> <p>本公司之公司登記及變更登記由股務單位負責，所有相關登記文件皆需經主管簽核。</p>	<p>無重大差異。</p>

評估項目	運作情形			與上市上櫃公司 治理實務守則差異情形及原因
	是	否	摘要說明	
五、公司是否建立與利害關係人(包括但不限於股東、員工、客戶及供應商等)溝通管道，及於公司網站設置利害關係人專區，並妥適回應利害關係人所關切之重要企業社會責任議題？	V		本公司於網站提供利害關係人(如供應商、消費者或客戶等)相關聯絡方式，供其詢問及發表意見，由財務管理處處理溝通往來銀行、債權人等需求之資訊；由人力資源管理中心建立與員工溝通管道，處理意見反應。	無重大差異。
六、公司是否委任專業股務代辦機構辦理股東會事務？	V		本公司委託元富證券股份有限公司股務代理部辦理股務相關事宜。	無重大差異。
七、資訊公開 (一)公司是否架設網站，揭露財務業務及公司治理資訊？	V		(一)本公司已設置網站『 http://www.zerone.com.tw 』，並有專責單位負責蒐集公司資訊，定期更新公司網站。	無重大差異。
(二)公司是否採行其他資訊揭露之方式(如架設英文網站、指定專人負責公司資訊之蒐集及揭露、落實發言人制度、法人說明會過程放置公司網站等)？	V		(二)本公司已依規定建立發言人制度處理相關事宜，並有專人負責公司資訊之蒐集及揭露。	無重大差異
(三)公司是否於會計年度終了後兩個月內公告並申報年度財務報告，及於規定期限前提早公告並申報第一、二、三季財務報告與各月份營運情形？	V		(三)依證券交易法第三十六條規定公告並申報財務報告。	無重大差異
八、公司是否有其他有助於瞭解公司治理運作情形之重要資訊(包括但不限於員工權益、僱員關懷、投資者關係、供應商關係、利害關係人之權利、董事及監察人進修之情形、風險管理政策及風險衡量標準之執行情形、客戶政策之執行情形、公司為董事及監察人購買責任保險之情形等)？	V		(一)員工權益及僱員關懷：本公司已設置網路公用平台，公告員工相關資訊權益措施並定期進行員工訪談及關懷措施。 (二)投資者關係：本公司已依規定建立發言人制度處理相關事宜。 (三)供應商關係：本公司與供應商之間一向維繫良好關係。 (四)利害關係人之權利：利害關係人得與公司進行溝通、建言，以維護應有之合法權益。 (五)董事進修之情形：本公司積極鼓勵董事依規定進修相關課程並於公開資訊觀測站公告進修情形。	無重大差異。

評估項目	運作情形			與上市上櫃 公司治理實 務守則差異 情形及原因
	是	否	摘要說明	
			(六)風險管理政策、風險管理政策及風險衡量標準之執行情形： 本公司依法訂有各種內部規章，進行各種風險管理及評估不定期檢視各種內部管理規章，並為公司董事購買責任保險，以分散執行管理之風險。 (七)客戶政策之執行情形：本公司與客戶之間維持穩定良好關係，以創造公司利潤。 (八)公司為董事購買責任保險之情形：已每年度為董事購買責任保險投保之。	
<p>九、請就臺灣證券交易所股份有限公司公司治理中心最近年度發布之公司治理評鑑結果說明已改善情形，及就尚未改善者提出優先加強事項與措施。(未列入受評公司者無需填列)</p> <p>本公司積極並重視臺灣證券交易所「公司治理中心」所辦理之「公司治理評鑑」，針對本公司民國110年「公司治理評鑑」結果未得分項目，說明如下：</p> <p>(一)將於110年報揭露具體明確的股利政策。</p> <p>(二)111年修改「董事績效評估與酬勞辦法」條文，增列至少每三年由外部評鑑董事會績效，並於111年實行董事會績效外部評估作業。</p>				

(四)公司如有設置薪酬委員會者，應揭露其組成、職責及運作情形：

1.組織成員資料

110年12月31日

身分別		姓名	條件	專業資格與經驗	獨立性情形(註3)	兼任其他公開發行公司 薪資報酬委員會成員家 數
獨立董事(註)		吳銘雄		請參閱第8頁董事資料(二)相關內容		
獨立董事		林健正				
獨立董事		林銘遠				

註：係為召集人

2.職責

- (1)訂定並定期檢討董事及經理人績效評估與薪資報酬之政策、制度、標準與結構。
- (2)定期評估董事及經理人之績效目標達成情形並訂定薪資報酬。
- (3)不定期檢討薪酬委員會組織規程並提出修正建議。

3.薪資報酬委員會運作情形資訊

(1)本公司之薪資報酬委員會委員計3人。

(2)本屆委員任期：109年6月10日至112年6月9日，同本屆董事會任期屆滿日。

最近(110)年度薪資報酬委員會開會2次(A)，委員資格及出席情形如下：

職稱	姓名	實際出席次數(B)	委託出席次數	實際出席率(%) (B/A)	備註
召集人	吳銘雄	2	0	100	
委員	林健正	1	1	50	
委員	林銘遠	2	0	100	

薪資報酬委員會	議案內容及後續處理	決議結果	公司對薪資報酬委員會意見之處理
第四屆第三次 110.04.28	一、審查本公司個別董事一〇九年度酬勞發放計畫，提請 核議案。 二、審查本公司個別經理人一〇九年度員工酬勞發放計畫，提請 核議案。 三、審查本公司個別經理人一〇一〇年度薪資報酬發放計畫，提請 核議案。	委員會全體成員同意通過。	提董事會由全體出席董事同意通過。
第四屆第四次 110.11.12	一、審查本公司現金增資員工認股案，提請 核議案。 二、審查本公司員工持股信託案(一般型)，提請 核議案。 三、審查本公司員工持股信託(獎金型)修訂案，提請 核議案。 四、審查本公司及子公司一〇一〇年度個別經理人暨全體員工年終獎金發放及持股信託(獎金型)計畫，提請 核議案。 五、討論本公司薪酬委員會民國一〇一一年之工作計畫，提請 核議案。		

其他應記載事項：

- 一、董事會如不採納或修正薪資報酬委員會之建議，應敘明董事會日期、期別、議案內容、董事會決議結果以及公司對薪資報酬委員會意見之處理(如董事會通過之薪資報酬優於薪資報酬委員會之建議，應敘明其差異情形及原因)：無。
- 二、薪資報酬委員會之議決事項，如成員有反對或保留意見且有紀錄或書面聲明者，應敘明薪資報酬委員會日期、期別、議案內容、所有成員意見及對成員意見之處理：無。

(五) 推動永續發展執行情形及與上市上櫃公司永續發展實務守則差異情形及原因：

推動項目	執行情形			與上市上櫃公司永續發展實務守則差異情形及原因
	是	否	摘要說明	
一、公司是否建立推動永續發展之治理架構，且設置推動永續發展專（兼）職單位，並由董事會授權高階管理階層處理，及董事會督導情形？		V	規劃中。	擬視實際需求規劃。
二、公司是否依重大性原則，進行與公司營運相關之環境、社會及公司治理議題之風險評估，並定相關風險管理政策或策略？		V	規劃中。	擬視實際需求規劃。
<p>三、環境議題</p> <p>(一)公司是否依其產業特性建立合適之環境管理制度？</p> <p>(二)公司是否致力於提升各項資源之利用效率，並使用對環境負荷衝擊低之再生物料？</p> <p>(三)公司是否評估氣候變遷對企業現在及未來的潛在風險與機會，並採取氣候相關議題之因應措施？</p> <p>(四)公司是否統計過去兩年溫室氣體排放量、用水量及廢棄物總重量，並制定節能減碳、室氣體減量、減少用水或其他廢棄物管理之政策？</p>		V	<p>(一)不適用，與公司目前業務並無相關。</p> <p>(二)不適用，與公司目前業務並無相關。</p> <p>(三)不適用，與公司目前業務並無相關。</p> <p>(四)本公司依營運狀況及溫室盤查結果，以期在辦公區的照明節能，致力達成低汙染、低耗能、高節能等環境友善的目標。依照實際營運情形，以節電為目標，自我盤查結果過去二年每單位營收減碳 2%~19%。</p> <p>公司節能減碳政策及辦公室節能措施：</p> <ul style="list-style-type: none"> ● 空調溫度為25度。 ● 隨手關閉電源。 ● 節約用水。 ● 自備筷子、自備茶杯。 	無重大差異。

推動項目	執行情形			與上市上櫃公司永續發展實務守則差異情形及原因
	是	否	摘要說明	
			<ul style="list-style-type: none"> ●減少紙本存檔。 ●不打領帶。 ●下班關電腦拔插頭、離峰時間限用部分電梯。 	
<p>四、社會議題</p> <p>(一)公司是否依照相關法規及國際人權公約，制定相關之管理政策與程序？</p> <p>(二)公司是否訂定及實施合理員工福利措施（包括薪酬、休假及其他福利等），並將經營績效或成果適當反映於員工薪酬？</p>	V	V	<p>(一)依循勞基法訂定工作規則及管理辦法，並執行管理之。</p> <p>(二)<u>員工薪酬</u>：</p> <p>本公司之年終獎金制度係將本公司之稅後營業利益1/3為基礎，於考量其年資與年度績效考核情形後，分配予全體同仁，以激勵所有同仁共同為本公司目標努力。員工酬勞則係依本公司章程規定，於本公司當年度獲利不低於1%計算之。為滿足員工實質薪酬的成長而努力，於每年公司獲利之4%做為員工酬勞，以照顧員工身心靈的富足為目標。</p> <p><u>員工福利措施</u>：</p> <p>公司設立職工福利委員會，每年公司提撥福利金，為同仁規劃並提供優質的各項福利，例如：每年員工國內外旅遊補助、生日禮金、結婚津貼、生育津貼、喪葬津貼、住院津貼、三節禮金及禮盒、家庭日、尾牙等福利。</p> <p>於工時制度上，公司給予彈性上下班的福利制度，彈性上班時間為上午八時三十分至上午九時三十分，彈性下班時間為下午五時三十分至</p>	無重大差異。

推動項目	執行情形		與上市上櫃公司永續發展實務守則差異情形及原因
	是	否	
			<p>下午六時三十分。女性員工妊娠期間，彈性上班時間放寬為上午八時三十分至上午十時，彈性下班時間放寬為下午五時三十分至下午七時，彈性放寬期限至分娩前一日。員工可彈性調整上下班時間。</p> <p>於休假制度上，在固定的週休二日基礎上，新人若通過試用考核，提早給予三天的特別休假。對於同仁遇有育嬰、重大傷病、重大變故等情況，需要一段較長的時間休假時，也能申請留職停薪，以兼顧個人與家庭照顧的需要。</p> <p><u>職場多元化與平等：</u> 實現男女擁有同工同酬的獎酬條件及平等晉升機會，並超過 50% 以上 的女性主管職位，促進永續共融的經濟成長。110 年度女性職員平均占比為 56%，女性主管平均占比為51%。 本公司重視員工權利及福利，並與員工共享獲利盈餘，維護良好工作環境，包含各族群的全方位身心靈照護： (1)進用身障同仁達 100%目標並量身訂做合適的工作職務及環境設施 (2)落實友善職場之女力賦能，讓各性別同仁安心工作。</p> <p><u>經營績效反映於員工薪酬：</u> 本公司依當年度獲利狀況(員工及董事酬勞分配前之稅前利益)應預先保留累積虧損彌補數</p>

推動項目	執行情形		與上市上櫃公司永續發展實務守則差異情形及原因
	是	否	
			<p>額後，如尚有餘額應提員工酬勞，於本公司當年度獲利不低於 1%計算之，董事酬勞不逾 3%。員工酬勞發放對象包含符合一定條件之從屬公司員工。</p> <p><u>整體薪酬政策：</u> 本公司每年均參與市場薪酬調查，依據市場薪資水準、經濟趨勢及個人績效調薪，以維持整體薪酬競爭力。110年本公司臺灣地區包括主管職與非主管職，年度平均調薪幅度為 4.5%，其中個人最高達 20%。</p>

推動項目	執行情形		與上市上櫃公司永續發展實務守則差異情形及原因
	是	否	
(三)公司是否提供員工安全與健康之工作環境，並對員工定期實施安全與健康教育？	V		<p>(三)職業安全衛生政策：</p> <p>本公司遵循職業安全衛生法與客戶及相關團體之規定訂定政策，並尊重相關利害團體對職業安全衛生之要求，以建構健康幸福職場。</p> <p>本公司在工作環境及員工人身安全部分，除有嚴密門禁保全措施，提供員工安全完善之工作場所外，對於工作場所之通道、地板、階梯或通風、採光、照明、防火、防災等有關員工安全及衛生之各項設備，皆每年定時檢查及維護：</p> <p>1. 門禁安全： 本公司大樓日間、夜間均設有嚴密門禁監視系統及保全警衛，維護辦公室安全。</p> <p>2. 各項設備之維護及檢查： 依據建築物公共安全檢查簽證及申報辦法規定，每兩年由管委會委託外部專業公司進行公共安全檢查。依據消防法規定，每年委外進行消防檢查。依據本公司勞工安全衛生工作守則，每三個月做飲水機保養，每年對高、低壓電器設備、空調、消防器具等各項設備進行維護及檢查。</p> <p>3. 生理衛生： 本公司每年提供在職人員健康檢查，醫師免費諮詢及護理師健康照護建議並舉辦健康講座、定期辦公室環境清潔及消毒、營業場所規定全面禁菸。</p> <p>4. 心理衛生： 辦理壓力(情緒)管理、溝通技巧、創意思考等課程，提供員工心理調適、強化知能專題講座及 E 化教育訓練。</p> <p>5. 保險及醫療慰問： 依法投保勞保(含職災保險)、健保，另額外為員工投保意外險、意外醫療險。對於員工及員工之配偶、子女、父母傷亡，本公司提供醫療慰問金及急難救助。110年失能傷害頻率為0件；人員職災計有0件。</p>

推動項目	執行情形			與上市上櫃公司永續發展實務守則差異情形及原因
	是	否	摘要說明	
<p>(四)公司是否為員工建立有效之職涯能力發展培訓計畫？</p> <p>(五)針對產品與服務之顧客健康與安全、客戶隱私、行銷及標示等議題，公司是否遵循相關法規及國際準則，並制定相關保護消費者或客戶權益政策及申訴程序？</p> <p>(六)公司是否訂定供應商管理政策，要求供應商在環保、職業安全衛生或勞動人權等議題遵循相關規範，及其實施情形？</p>	V		<p>(四)公司透過績效管理制度及個人職涯發展計畫，進行技能或職能培訓發展。</p> <p>(五)不適用，與公司目前業務並無相關。</p> <p>(六)本公司之供應商多為國外資訊軟、硬體品牌大廠，其生產供應鏈鮮少影響環境與社會。</p>	
五、公司是否參考國際通用之報告書編製準則或指引，編製永續報告書等揭露公司非財務資訊之報告書？前揭報告書是否取得第三方驗證單位之確信或保證意見？		V	規劃中。	擬視實際需求規劃。
六、公司如依據「上市上櫃公司永續發展實務守則」定有本身之永續發展守則者，請敘明其運作與所定守則之差異情形；未訂定專章守則。				
七、其他有助於瞭解推動永續發展執行情形之重要資訊：本公司不定期舉辦公益活動如捐血活動，善盡企業應盡之義務，其餘已同前述說明。				

(六)公司履行誠信經營情形及採行措施：

評估項目	運作情形			與上市上櫃公司誠信經營守則差異情形及原因
	是	否	摘要說明	
<p>一、訂定誠信經營政策及方案</p> <p>(一)公司是否制定經董事會通過之誠信經營政策，並於規章及對外文件中明示誠信經營之政策、作法，以及董事會與高階管理階層積極落實經營政策之承諾？</p> <p>(二)公司是否建立不誠信行為風險之評估機制，定期分析及評估營業範圍內具較高不誠信行為風險之營業活動，並據以訂定防範不誠信行為方案，且至少涵蓋「上市上櫃公司誠信經營守則」第七條第二項各款行為之防範措施？</p> <p>(三)公司是否於防範不誠信行為方案內明定作業程序、行為指南、違規之懲戒及申訴制度，且落實執行，並定期檢討修正前揭方案？</p>	V		<p>(一)本公司訂有作業要點與員工工作規則，依據公司內部規範，透過新人訓練、內部自評與內部稽核方式，呈報董事會與管理階層，落實公司誠信管理。</p> <p>(二)由內部稽核定期之查核機制，防範不誠信行為之發生；亦透過電子流程之設計來防範與控管。</p> <p>(三)本公司已於「董事、經理人及員工行為準則」中訂定相關事項。</p>	無重大差異。
<p>二、落實誠信經營</p> <p>(一)公司是否評估往來對象之誠信紀錄，並於其與往來交易對象簽訂之契約中明定誠信行為條款？</p> <p>(二)公司是否設置隸屬董事會之推動企業誠信經營專責單位，並定期(至少一年一次)向董事會報告其誠信經營政策與防範不誠信行為方案及監督執行情形？</p> <p>(三)公司是否制定防止利益衝突政策、提供適當陳述管道，並落實執行？</p> <p>(四)公司是否為落實誠信經營已建立有效的會計制度、內部控制制度，並由內部稽核單位依不誠信行為風險之評估結果，擬訂相關稽核計畫，並據以查核防範不誠信行為方案之遵循情形，或委託會計師執行查核？</p>	V		<p>(一)本公司訂有員工工作規則，要求同仁不得利用公司名義在外進行不誠信之行為。</p> <p>(二)本公司目前並無專責單位，而是落實於企業內每位員工及單位主管之管理。</p> <p>(三)公司透過內部流程之設計與要求，內化於同仁之日常行為中。</p> <p>(四)公司設有嚴謹之專責會計、財務單位及內稽單位，執行平日內控管理；財務報告均經簽證會計師查核，確保財務報表之公允性。</p>	無重大差異。

評估項目	運作情形			與上市上櫃公司誠信經營守則差異情形及原因
	是	否	摘要說明	
(五)公司是否定期舉辦誠信經營之內、外部之教育訓練？		V	(五)公司目前並未舉辦誠信經營之內、外部教育訓練，而是將誠信正直列為績效考核核心職能主要評核項目，使之落實於企業內每位員工及單位主管之管理，內化於同仁之日常行為中。	
三、公司檢舉制度之運作情形 (一)公司是否訂定具體檢舉及獎勵制度，並建立便利檢舉管道，及針對被檢舉對象指派適當之受理專責人員？ (二)公司是否訂定受理檢舉事項之調查標準作業程序、調查完成後應採取之後續措施及相關保密機制？ (三)公司是否採取保護檢舉人不因檢舉而遭受不當處置之措施？	V		(一)本公司由行政與相關單位共同審議員工之獎懲事宜。 (二)本公司已於「董事、經理人及員工行為準則」中訂定相關事項。 (三)本公司已於「董事、經理人及員工行為準則」中訂定相關事項。	無重大差異。
四、加強資訊揭露 公司是否於其網站及公開資訊觀測站，揭露其所定誠信經營守則內容及推動成效？		V	規劃中。	擬視實際需求規劃。
五、公司如依據「上市上櫃公司誠信經營守則」定有本身之誠信經營守則者，請敘明其運作與所定守則之差異情形：本公司目前尚未訂定誠信經營守則，皆隨時注意企業誠信相關規範之發展，據以檢討改進公司誠信經營政策，以提升公司誠信經營之成效。				
六、其他有助於瞭解公司誠信經營運作情形之重要資訊：(如公司檢討修正其訂定之誠信經營守則等情形) 本公司對於重要客戶及廠商，以宣導及參與教育訓練或明訂於合約中，展現誠信經營之決心。				

(七)公司如有訂定公司治理守則及相關規章者，應揭露其查詢方式：已揭露於本公司網站及公開資訊觀測站中。

(八)其他足以增進對公司治理運作情形之了解的重要資訊：無。

(九)內部控制制度執行狀況

1.內部控制制度聲明書

零壹科技股份有限公司

內部控制制度聲明書

日期：中華民國一一一年二月二十三日

本公司民國一一〇年度之內部控制制度，依據自行評估的結果，謹聲明如下：

- 一、本公司確知建立、實施和維護內部控制制度係本公司董事會及經理人之責任，本公司業已建立此一制度。其目的係在對營運之效果及效率(含獲利、績效及保障資產安全等)、報導具可靠性、及時性、透明性及符合相關規範暨相關法令規章之遵循等目標的達成，提供合理的確保。
- 二、內部控制制度有其先天限制，不論設計如何完善，有效之內部控制制度亦僅能對上述三項目標之達成提供合理的確保；而且，由於環境、情況之改變，內部控制制度之有效性可能隨之改變。惟本公司之內部控制制度設有自我監督之機制，缺失一經辨認，本公司即採取更正之行動。
- 三、本公司係依據「公開發行公司建立內部控制制度處理準則」(以下簡稱「處理準則」)規定之內部控制制度有效性之判斷項目，判斷內部控制制度之設計及執行是否有效。該「處理準則」所採用之內部控制制度判斷項目，係為依管理控制之過程，將內部控制制度劃分為五個組成要素：1.控制環境，2.風險評估，3.控制作業，4.資訊與溝通，及5.監督作業。每個組成要素又包括若干項目。前述項目請參見「處理準則」之規定。
- 四、本公司業已採用上述內部控制制度判斷項目，評估內部控制制度之設計及執行的有效性。
- 五、本公司基於前項評估結果，認為本公司於民國一一〇年十二月三十一日的內部控制制度(含對子公司之監督與管理)，包括瞭解營運之效果及效率目標達成之程度、報導係屬可靠、及時、透明及符合相關規範暨相關法令規章之遵循有關的內部控制制度等之設計及執行係屬有效，其能合理確保上述目標之達成。
- 六、本聲明書將成為本公司年報及公開說明書之主要內容，並對外公開。上述公開之內容如有虛偽、隱匿等不法情事，將涉及證券交易法第二十條、第三十二條、第一百七十一條及第一百七十四條等之法律責任。
- 七、本聲明書業經本公司民國一一一年二月二十三日董事會通過，出席董事八人中，有零人持反對意見，餘均同意本聲明書之內容，併此聲明。

零壹科技股份有

限公司
董事長：林嘉勳



簽章

總經理：黃素娥



簽章

2.委託會計師專案審查內部控制制度者，應揭露會計師審查報告：無。

(十)最近年度及截至年報刊印日止公司及其內部人員依法被處罰、公司對其內部人員違反內部控制制度規定之處罰、主要缺失與改善情形：無。

(十一)最近年度及截至年報刊印日止，股東會及董事會之重要決議。

1.股東會重要決議事項及執行情形

會議日期	決議內容
110.08.04	(1)案由：承認本公司 109 年度營業報告書及財務報表案。 決議：照案通過(詳細決議內容請至公開資訊觀測站查詢)。 執行情形：已於股東會當日發布重大訊息公告為股東會重要決議事項。 (2)案由：109 年度盈餘分配案。 決議：照案通過(詳細決議內容請至公開資訊觀測站查詢)。 執行情形：訂定 110 年 07 月 24 日為除息基準日，已於 110 年 08 月 11 日全數發放完畢(每股分配現金股利 3.00066710 元)。 (3)案由：討論修正「公司章程」案，提請 核議。 決議：照案通過(詳細決議內容請至公開資訊觀測站查詢)。 執行情形：已於 110 年 08 月 20 日獲經濟部准予登記並公告於公司網站。

2.董事會重要決議事項

會議日期	決議內容
110.02.24	(1)通過本公司 109 年度營業報告書、109 年度合併及個體財務報表案。 (2)通過本公司 109 年度盈餘分配案。 (3)通過修正本公司「公司章程」案。
110.10.13	(1)通過本公司為償還銀行借款及充實營運資金，擬辦理現金增資發行普通股 25,000,000 股案。
111.02.23	(1)通過本公司 110 年度營業報告書、110 年度合併及個體財務報表案。 (2)通過本公司 110 年度盈餘分配案。
111.04.13	(1)通過修正本公司「公司章程」案。 (2)通過修正本公司「取得或處分資產處理程序」案。

(十二)最近年度及截至年報刊印日止董事或監察人對董事會通過重要決議有不同意見且有紀錄或書面聲明者：無。

(十三)最近年度及截至年報刊印日止，公司董事長、總經理、會計主管、財務主管、內部稽核主管及研發主管等辭職解任情形之彙總：無。

五、會計師公費資訊

金額單位：新臺幣千元

會計師事務所名稱	會計師姓名	會計師查核期間	審計公費	非審計公費	合計	備註
勤業眾信聯合會計師事務所	劉建良	110.1.1-110.12.31	2,350,000	143,800	2,493,000	非審計公費： 1. 代墊款 2. 非主管員工薪資資訊檢查表
	陳培德	110.1.1-110.12.31				

(一)更換會計師事務所且更換年度所給付之審計公費較更換前一年度之審計公費減少者，應揭露更換前後審計公費金額及原因：無此情形。

(二)審計公費較前一年度減少達百分之十以上者，應揭露審計公費減少金額、比例及原因：無此情形。

六、更換會計師資訊：無。

七、公司之董事長、總經理、負責財務或會計事務之經理人，最近一年內曾任職簽證會計師事務所或其關係企業者：無。

八、最近年度及截至年報刊印日止，董事、監察人、經理人及持股比例超過百分之十之股東股權移轉及股權質押變動情形

(一)董事、監察人、經理人及大股東股權變動情形：

單位：股

職稱	姓名	110 年度		截至 111 年 3 月 31 日止	
		持有股數增(減)數	質押股數增(減)數	持有股數增(減)數	質押股數增(減)數
董事長	林嘉勳	(4,060,000)	(1,000,000)	(85,000)	0
董事	姜有謨	600,000	800,000	0	0
董事	法人 亞洲世界電通(股)公司	164,685	0	0	0
	代表人 周植基	0	0	0	0
董事	法人 凱衛資訊(股)公司	208,827	0	0	0
	代表人 曾正哲	150,000	0	0	0
董事	陳睿緒	(38,806)	0		0
獨立董事	吳銘雄	0	0	0	0
獨立董事	林健正	0	0	0	0
獨立董事	林銘遠	0	0	0	0
總經理	黃素娥	80,108	0	0	0
經理人	陳鍵忠	13,000	-	0	0
經理人	金可玫	48,592	0	50,000	0
持股比例超過百分之十之大股東	林嘉勳(註 1)	(4,060,000)	(1,000,000)		

註 1：自 110 年 9 月 30 日已非持股比例超過百分之十之大股東。

註 2：本公司無持股比例超過百分之十之大股東。

(二)股權移轉之相對人為關係人資訊：

姓名	股權移轉原因	交易日期	交易相對人	交易相對人與公司、董事、監察人及持股比例超過百分之十股東之關係	股數(股)	交易價格(元)
林嘉勳	處分	110/09/30	易德投資股份有限公司籌備處	與該法人股東之董事長為二親等關係	4,000,000	\$47.20

(三)股權質押之相對人為關係人情形：本公司董事股權質押對象皆非為關係人，故不適用。

九、持股比例占前十名之股東，其相互間之關係資料

持股基準日：111年3月31日；單位：股；%

姓名	本人持有股份		配偶、未成年子女持有股份		利用他人名義合計持有股份		前十大股東相互間具有關係者，其名稱或關係		備註
	股數	持股比例	股數	持股比例	股數	持股比例	名稱	關係	
千禾投資(股)公司	9,772,251	6.41	-	-	-	-	林嘉勳	與該法人股東之董事長為二親等關係	-
							王惠玠	與該法人股東之董事長為二親等關係	
千禾投資(股)公司 代表人：林采函	810,358	0.53	-	-	-	-	林嘉勳	二人為二親等關係	-
							王惠玠	二人為二親等關係	
易德投資(股)公司	9,500,000	6.23	-	-	-	-	林嘉勳	與該法人股東之董事長為二親等關係	-
							王惠玠	與該法人股東之董事長為二親等關係	
易德投資(股)公司 代表人：林采蓉	810,358	0.53	-	-	-	-	林嘉勳	二人為二親等關係	-
							王惠玠	二人為二親等關係	
林嘉勳	5,193,292	3.41	2,954,714	1.94	-	-	王惠玠	夫妻	-
							千禾投資(股)公司	與該法人股東之董事長為二親等關係	
王惠玠	2,954,714	1.94	5,193,292	3.41	-	-	林嘉勳	夫妻	-
							千禾投資(股)公司	與該法人股東之董事長為二親等關係	
姜有謨	2,742,735	1.80	503,185	0.33	-	-	-	-	-
匯豐銀行託管摩根士丹利國際有限公司專戶	2,690,819	1.77	-	-	-	-	-	-	-
國立陽明交通大學	2,241,017	1.47	-	-	-	-	-	-	-
東昕創新(股)公司	1,750,000	1.15	-	-	-	-	-	-	-
凱衛資訊(股)公司	1,531,091	1.00	-	-	-	-	-	-	-
凱衛資訊(股)公司 代表人：曾正哲	150,000	0.10	0	0	-	-	-	-	-
中國信託商銀受託 信託財產專戶	1,412,502	0.93	-	-	-	-	-	-	-

十、公司董事、監察人、經理人及公司直接或間接控制之事業對同一轉投資事業之持股數並計算綜合持股比例：

111年3月31日

轉投資事業	本公司投資		董事、監察人、經理人及直接或間接控制事業之投資		綜合投資	
	股數(股)	持股比例(%)	股數(股)	持股比例(%)	股數(股)	持股比例(%)
源壹科技(股)公司	3,500,000	85.37	0	0	3,500,000	85.37
零宇投資(股)公司	30,000,000	100.00	0	0	30,000,000	100.00
Asiaone Holdings Ltd	320,000	100.00	0	0	320,000	100.00
志壹網絡科技(上海)有限公司	不適用(註1)	70.00	不適用(註1)	0	不適用(註1)	70.00
羽昇國際(股)公司	8,793,103	87.93	0	0	8,793,103	87.93
翔宇科技(股)公司	50,000,000	100.00	0	0	50,000,000	100.00
碩壹資訊(股)公司	7,200,000	32.00	0	0	7,200,000	32.00
盧氫賽忒(股)公司	240,000	37.50	0	0	240,000	37.50
宇數科技(股)公司	2,500,000	50.00	0	0	2,500,000	50.00

註1：不適用，非股份有限公司未發行股票。本公司採權益法之投資，係以股權比例表示。

肆、募資情形

一、公司資本及股份

(一)股本來源

年月	發行價格	核定股本		實收股本		備註		
		股數(股)	金額(元)	股數(股)	金額(元)	股本來源	以現金以外之財產抵充股款者	其他
110.03	10	150,000,000	1,500,000,000	125,640,212	1,256,402,120	員工認股權轉增資3,680,000元	無	註1
110.05	10	150,000,000	1,500,000,000	126,329,212	1,263,292,120	員工認股權轉增資7,040,000元 註銷限制員工權利新股150,000元	無	註2
110.08	10	200,000,000	2,000,000,000	126,418,212	1,264,182,120	員工認股權轉增資890,000元 章定資本總額增加500,000,000元	無	註3
110.12	10	200,000,000	2,000,000,000	126,874,212	1,268,742,120	員工認股權轉增資4,560,000元	無	註4
111.01	10	200,000,000	2,000,000,000	151,874,212	1,518,742,120	現金增資發行新股250,000,000元	無	註5
111.03	10	200,000,000	2,000,000,000	151,970,712	1,519,707,120	員工認股權轉增資965,000元	無	註6
111.04	10	200,000,000	2,000,000,000	152,400,712	1,524,007,120	員工認股權轉增資4,300,000元	無	註7

註1：經授商字第 11001042870 號

註2：經授商字第 11001074730 號

註3：經授商字第 11001145980 號

註4：經授商字第 11001221230 號

註5：經授商字第 11101004300 號

註6：經授商字第 11101037850 號

註7：經授商字第 11101072880 號

111年4月30日；單位：股

股份種類	核定股本			備註
	流通在外股份	未發行股份(註2)	合計	
記名式普通股	152,400,712	47,599,288	200,000,000	上市公司股票

註1:總括申報制度相關資訊：無。

(二)股東結構

持股基準日：111年3月28日；單位：股

股東結構 數量	政府機構	金融機構	其他法人	個人	外國機構 及外人	合計
人數	0	1	315	38,035	63	38,414
持有股數	0	925,182	37,759,318	104,519,897	9,196,315	152,400,712
持股比例	0.00%	0.61%	24.77%	68.58%	6.04%	100.00%

(三)股權分散情形

1.普通股

持股基準日：111年3月28日

持股分級	股東人數	持有股數	持股比例
1-999	20,745	894,424	0.59%
1,000-5,000	14,550	27,817,690	18.25%
5,001-10,000	1,605	11,900,352	7.81%
10,001-15,000	572	6,928,592	4.55%
15,001-20,000	253	4,593,716	3.01%
20,001-30,000	234	5,805,579	3.81%
30,001-50,000	205	7,995,208	5.25%
50,001-100,000	124	8,937,421	5.87%
100,001-200,000	59	8,446,519	5.54%
200,001-400,000	30	8,404,506	5.51%
400,001-600,000	8	3,930,452	2.58%
600,001-800,000	7	4,928,826	3.23%
800,001-1,000,000	7	6,110,538	4.01%
1,000,001 以上	15	45,706,889	29.99%
合計	38,414	152,400,712	100.00%

2.特別股：不適用。

(四)主要股東名單：股權比例達百分之五以上之股東或股權比例占前十名之股東名稱、持股數額及比例。

持股基準日：111年3月28日

主要股東名稱	股份	持有股數	持股比例%
千禾投資股份有限公司		9,772,251	6.41%
易德投資股份有限公司		9,500,000	6.23%
林嘉勳		5,193,292	3.41%
王惠玠		2,954,714	1.94%
姜有謨		2,742,735	1.80%
匯豐銀行託管摩根士丹利國際有限公司專戶		2,690,819	1.77%
國立陽明交通大學		2,241,017	1.47%
東昕創新股份有限公司		1,750,000	1.15%
凱衛資訊股份有限公司		1,531,091	1.00%
中國信託商銀受託信託財產專戶		1,412,502	0.93%

(五)最近二年度每股市價、淨值、盈餘及股利資料

單位：新台幣元

項 目	年 度		109 年	110 年	111 年 3 月 31 日
	每股市價	最 高		47.60	51.20
最 低			25.50	36.65	42.70
平 均			36.05	44.59	46.52
每股淨值 (註 1)	分 配 前		21.15	25.72	23.04
	分 配 後		18.14	22.11	--
每股盈餘	加權平均股數(仟股)		124,381	126,765	151,861
	每 股 盈 餘		3.55	4.24	0.97
每股股利	現 金 股 利		3	3.6	--
	無償 配股	盈餘配股(股)	0	0	--
		資本公積配股(股)	0	0	--
	累積未付股利		0	0	--
投資報酬分析	本益比(註2)		10.15	10.52	--
	本利比(註3)		12.02	12.39	--
	現金股利殖利率(註4)		8.32	8.07	--
註 1：110 年分配後數字係依次年度董事會決議之情形填列。 註 2：本益比=當年度每股平均收盤價/每股盈餘。 註 3：本利比=當年度每股平均收盤價/每股現金股利。 註 4：現金股利殖利率=每股現金股利/當年度每股平均收盤價。 註 5：110 年度盈餘分配案經 111/02/23 董事會決議通過。					

(六)公司股利政策及執行狀況

1. 公司章程所訂之股利政策：

本公司股利政策採用剩餘股利政策，依公司未來資本預算規劃及營運資金需求，考量對每股盈餘稀釋程度及對股東權益報酬率之影響，以不低於當年度之稅後淨利於彌補累積虧損並扣除應提列之法定盈餘公積及特別盈餘公積後之餘額之 30% 分配股利，其中現金股利分派之比例不低於股利總額之百分之十發放之。

2. 本次股東會擬議股利分配之情形：

本公司經 111/02/23 董事會決議發放股東現金股利新台幣 547,962,163 元，每股配發新台幣 3.6 元，後因流通在外股數發生變動而影響股東配息比率，異動後每股配發新台幣 3.60343270 元。

(七)本次股東會擬議之無償配股對公司營業績效及每股盈餘之影響：

本次股東會擬議不進行無償配股。

(八)員工及董事酬勞

1. 公司章程所載員工及董事酬勞之成數或範圍

本公司應以當年度獲利狀況之 1%~15% 分派員工酬勞及應以不超過當年度獲利狀況之 3% 分派董事酬勞，但公司尚有累積虧損時，應予彌補。

前項所稱之當年度獲利狀況係指當年度稅前利益扣除分派員工酬勞及董事酬勞前之利益。

本公司年度總決算如有盈餘，應先提繳稅款、彌補歷年累積虧損，次提 10% 為法定盈餘公積並依法令及所需提列之特別盈餘公積或迴轉特別盈餘公積後，如尚有餘額，就其餘額連同上年度累積未分配盈餘，得優先分派特別股當年度得分派之股息。分派特別股股息後之未分配盈餘餘額由董事會擬具分派議案，提請股東會決議後分派之。

2. 本期估列員工及董事酬勞金額之估列基礎、以股票分派之員工酬勞之股數計

算基礎及實際配發金額若與估列數有差異時之會計處理：無差異。

3. 董事會通過分派酬勞情形：

(1) 以現金或股票分派之員工酬勞及董事酬勞金額。若與認列費用年度估列金額有差異者，應揭露差異數、原因及處理情形。

單位：新台幣元

	110 年度		
	董事會通過擬議配發數	認列費用年度估列金額	差異
員工酬勞	28,713,688	28,713,688	無
董事酬勞	14,356,844	14,356,844	無

(2) 以股票分派之員工酬勞金額及占本期個體或個別財務報告稅後純益及員工酬勞總額合計數之比例：本公司無發放員工股票紅利。

4. 前一年度員工及董事酬勞之實際分派情形（包括分派股數、金額及股價）、其與認列員工及董事酬勞有差異者並應敘明差異數、原因及處理情形。

單位：新台幣元

	109 年度		
	實際配發情形	原董事會通過擬議配發數	差異
員工酬勞	23,613,142	23,613,142	無
董事酬勞	11,806,571	11,806,571	無

(九) 公司買回本公司股份情形：本公司 110 年未執行庫藏股買回。

二、公司債辦理情形：無。

三、特別股辦理情形：無。

四、海外存託憑證辦理情形：無。

111年04月30日

五、員工認股權憑證辦理情形：

(一)員工認股權憑證辦理情形：

員工認股權憑證種類	一〇四年度第一次 員工認股權憑證	一〇五年度第一次 員工認股權憑證	一〇六年度第一次 員工認股權憑證	
申報生效日期	104年07月14日	105年08月16日	106年12月18日	
發行(辦理)日期	104年08月31日	105年09月05日	107年01月05日	107年09月03日
發行單位數	1,000單位	1,860單位	2,000單位	2,000單位
發行得認購股數占已發行股份總數比率(註)	0.66%	1.22%	1.31%	1.31%
認股存續期間	自民國104年08月31日至110年08月30日	自民國105年09月05日至111年09月04日	自民國107年01月05日至113年01月04日	自民國107年09月03日至113年09月02日
履約方式	發行新股。	發行新股。	發行新股。	發行新股。
限制認股期間及比率(%)	(1)民國106年08月31日：30% (2)民國107年08月31日：60% (3)民國108年08月31日：100%	(1)民國107年09月05日：30% (2)民國108年09月05日：60% (3)民國109年09月05日：100%	(1)民國109年01月05日：30% (2)民國110年01月05日：60% (3)民國111年01月05日：100%	(1)民國109年09月03日：30% (2)民國110年09月03日：60% (3)民國111年09月03日：100%
已執行取得股數	868,000股	1,456,000股	942,000股	359,500股
已執行認股金額	10,601,900元	19,788,800元	15,208,200元	6,323,800元
未執行認股數量	0股	210,000股	910,000股	1,484,500股
未執行認股者其每股認購價格	-	每單位新台幣11.50元整	每單位新台幣14.20元整	每單位新台幣15.50元整
未執行認股數量占已發行股份總數比率(註)	0.00%	0.14%	0.60%	0.97%
對股東權益影響	可吸引及留住公司所需人才，並激勵員工及提升員工向心力，以共同創造公司及股東之利益，對股東權益將有助益。			

註：「已發行股數」係指經濟部變更登記資料所列已發行普通股股數152,400,712股為基準。

(二)取得員工認股權憑證之經理人及取得認股權憑證可認股數前十大員工之姓名、取得及認購情形

111年04月30日

職稱	姓名	取得數量 (股)	取得數量 占發行總數 (%) (註1)	已執行				未執行				
				認股 數量 (股)	認股 價格 (元)	認股 金額 (元)	認股 數量 占 發行總 數 (%) (註1)	認股 數量 (股)	認股 價格 (元)	認股 金額 (元)	認股 數量 占 發行總 數 (%) (註1)	
經理人	總經理	黃素娥 陳鍵忠 (註2)	1,350,000	0.89	390,000	12.4	5,324,000	0.26	960,000	11.5	13,800,000	0.63
	業務事業群總經理											
	財務管理處 資深協理											
	資深副總經理											
	戴鵬舉											
	總經理室 特助											
	王書宏											
	副總經理											
	袁惠芳											
	副總經理											
鄭淑芬												
資深協理												
莊秀婷												
協理												
林志冠												
資深協理												
楊志雄												
產品協理												
王小芳												
專案業務經理												
郭子群												
業務協理												
陳惠美												
員工		2,400,000	1.57	1,503,500	14.2	21,135,000	0.99	896,500	11.5	13,317,750	0.59	

註1：「已發行股份總數」係指經濟部變更登記資料所列已發行普通股股數152,400,712股為基準。

註2：陳鍵忠先生自108年02月01日起晉升為業務事業群總經理。

六、限制員工權利新股辦理情形：

(一)限制員工權利新股辦理情形：

限制員工權利新股種類	一〇七年度限制員工權利新股
申報生效日期	108年04月15日
發行日期	108年06月13日
已發行限制員工權利新股股數	700,000股
發行價格	無償發行、發行價格0元
已發行限制員工權利新股股數占已發行股份總數比率(%) (註)	0.46
員工限制權利新股之既得條件	<p>(一)員工自獲配限制員工權利新股後，至屆滿下述時程時仍在職，並達成本公司要求之績效條件者，可分別達成既得條件之股份比例如下：</p> <ol style="list-style-type: none"> 1. 授與後任職屆滿1年：若最近一次年度個人績效評核分數為75分(含)以上，可既得其獲配股數之25%。 2. 授與後任職屆滿2年：若最近一次年度個人績效評核分數為75分(含)以上，可既得其獲配股數之25%。 3. 授與後任職屆滿3年：若最近一次年度個人績效評核分數為75分(含)以上，可既得其獲配股數之25%。 4. 授與後任職屆滿4年：若最近一次年度個人績效評核分數為75分(含)以上，可既得其獲配股數之25%。 <p>(二)員工自獲配本公司給予之限制員工權利新股後，遇有違反勞動契約或工作規則等情形時，就其獲配但尚未達成既得條件之限制員工權利新股，本公司有權無償收回其股份並辦理註銷。</p>

員工限制權利新股之受限制權利	<p>一、員工獲配新股後，於未達既得條件前，不得將該限制員工權利新股予以出售、轉讓、贈與、質押、請求公司買回，或作其他方式之處分。</p> <p>二、本辦法所發行之限制員工權利新股於未達既得條件前，其股東會之出席、提案、發言及表決權，皆依信託保管契約執行之。</p> <p>三、本次發行之限制員工權利新股於未達既得條件前，不得參與配股、配息及現金增資認股；如遇於本公司各項配股、配息及認股基準日之停止過戶日前十五個營業日起，至權利分派基準日止，此期間達成既得條件之員工，其解除限制之股票仍未享有配股、配息及認股之權益。</p> <p>四、另未達既得條件前，如本公司辦理現金減資等非因法定減資之減少資本，限制員工權利新股應依減資比例註銷。如係現金減資，因此退還之現金須交付信託，於達成既得條件後才得交付員工，惟若未達既得條件，本公司將收回該等現金。</p> <p>五、限制員工權利新股發行後，應立即將之交付信託且於既得條件未成就前，不得以任何理由或方式向受託人請求返還限制員工權利新股。</p>
限制員工權利新股之保管情形	本公司發行之限制員工權利新股，應以股票信託保管之方式辦理，並由本公司或本公司指定之人為代理人代所有獲配員工與信託機構簽訂、修訂信託相關契約暨全權代理其處理相關信託事務。
員工獲配或認購新股後未達既得條件之處理方式	對於公司無償收回之限制員工權利新股，本公司將予註銷。
已收回或收買限制員工權利新股股數	27,000 股
已解除限制權利新股之股數	339,000 股
未解除限制權利新股之股數	334,000 股
未解除限制權利新股股數占已發行股份總數比率（%）（註）	0.22
對股東權益影響	對本公司未來年度每股盈餘之稀釋情形尚屬有限，對現有股東權益亦無重大影響。

註：「已發行股數」係指經濟部變更登記資料所列已發行普通股股數152,400,712股為基準。

(二)取得限制員工權利新股之經理人及取得前十大之員工姓名、取得情形：

111年04月30日

	職稱	姓名	取得限制員工權利新股數量(股)	取得限制員工權利新股之股數占已發行股份總數比率(註1)	已解除限制權利				未解除限制權利			
					已解除限制之股數(股)	發行價格(元)	發行金額(元)	已解除限制之股數占已發行股份總數比率(註1)	未解除限制之股數(股)	發行價格(元)	發行金額(元)	未解除限制之股數占已發行股份總數比率(註1)
經理人	總經理	黃素娥	324,000	0.21%	162,000	不適用	10	0.11%	162,000	不適用	10	0.11%
	業務事業群總經理	陳鍵忠										
	財務管理處資深協理	金可玫										
員工	資深副總經理	戴鵬舉	200,000	0.13%	100,000	不適用	10	0.07%	100,000	不適用	10	0.07%
	總經理室特助	王書玄										
	副總經理	袁惠芳										
	副總經理	鄭淑芬										
	資深協理	莊秀婷										
	協理	林志冠										
	資深協理	楊志雄										
	產品協理	王小芳										
	專案業務經理	郭子群										
	業務協理	陳惠美										

註：「已發行股份總數」係指經濟部變更登記資料所列已發行普通股股數 152,400,712 股為基準。

七、併購或受讓他公司股份發行新股辦理情形：無。

八、資金運用計劃執行情形

本公司截至 111 年第一季止，並無前各次發行或私募有價證券尚未完成或最近三年內已完成且計畫效益尚未顯現之情形。

伍、營運概況

一、業務內容

(一)業務範圍：

1.本公司所營業務之主要內容如下

本公司及其子公司持續掌握市場脈動與原廠密切合作，在所建立的夥伴生態圈中，提供技術領先、多元且完整的企業IT解決方案，同時為因應快速多變的科技潮流，仍持續不斷代理一流的國際級大廠，『以滿足企業成長與數位轉型需求為代理基礎、以解決方案為產品發展策略』，提供更新更全面的企業IT解決方案。

2.本公司所營業務之營業比重

民國 110 年度

單位：新台幣仟元

產 品 別	營 業 金 額	營 業 比 重 (%)
I T 基 礎 架 構	5,063,096	39.32
網 路 暨 資 訊 安 全	5,057,799	39.27
雲 平 台 與 應 用	2,239,608	17.39
大 數 據 與 應 用	513,511	3.99
其 他	4,163	0.03
總 計	12,878,177	100.00

3.公司目前之商品、服務項目

- (1)大數據分析及 AI 應用：數據管理平台、視覺化分析工具、深度學習平台及 AI 一體機。
- (2)系統應用：伺服器、自動佈署管理及監控、備份/備援、儲存管理、檔案歸檔。
- (3)整合通訊設備：行動辦公應用暨遠距會議系統、智慧影像分析、網路交換機。
- (4)微服務應用：伺服器、桌面虛擬化作業系統、混合雲容器遷移暨自動管理。
- (5)雲端應用：基礎架構、協同合作應用、雲安全、雲端內容遞送網路。
- (6)資訊安全：進階持續性威脅防護、DDoS 防護、伺服器暨端點安全、企業開道端防護、網站程式碼安全檢查、認證暨存取安全、郵件應用防護、資料安全防護、物聯網設備安全。
- (7)網路設備：企業交換器、無線網路、路由器、網路管理系統、資料中心等級網路設備、軟體定義網路、電信商等級網路設備、網路負載平衡。
- (8)儲存設備：儲存陣列、全快閃儲存陣列、物件式儲存、超融合基礎架構方案。

- 靈活行銷資源
- 前瞻性市場分析
- 協助業務商機拓展
- 產品促銷與方案規劃

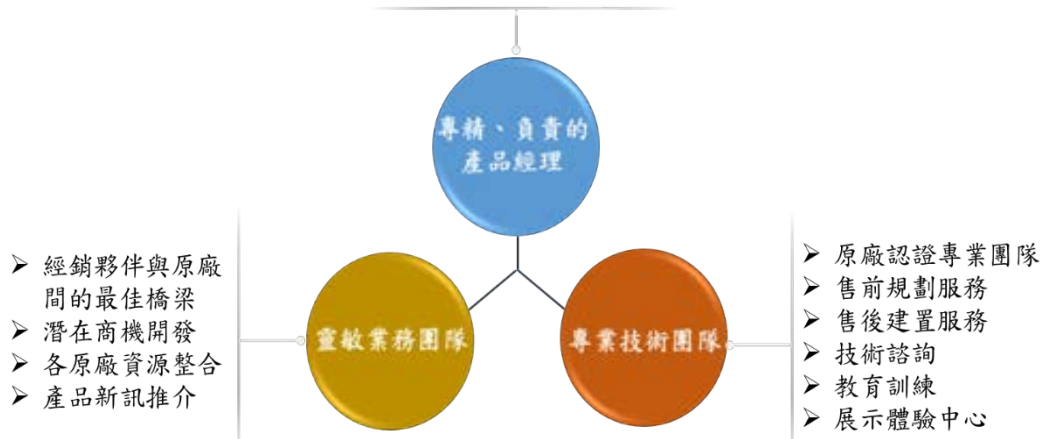

(二)產業概況

1.產業之現況與發展

本公司為根據市場需求，提供企業整合性 IT 解決方案及服務之專業增值通路商。以下依據 IDC、Gartner、資策會等分析研究報告及 CIO 市場調查數據，就本公司所屬資訊設備、雲端服務與應用、網路暨資訊安全及大數據與應用等產業及市場之現況及未來做一簡單說明。

(1)資訊設備：

近年來隨著雲端、大數據分析、AI、行動 5G 與物聯網應用等新科技平台的興起，全球正掀起一波數位轉型浪潮，而新技術的深入應用在 108 年已逐步促動產業正向動能，而台灣企業為增加企業競爭力，在受到全球疫情與通膨影響下，將加速數位化轉型並持續增加其 IT 預算與支出。

☑ 兩年IT預算趨勢變化(單位)

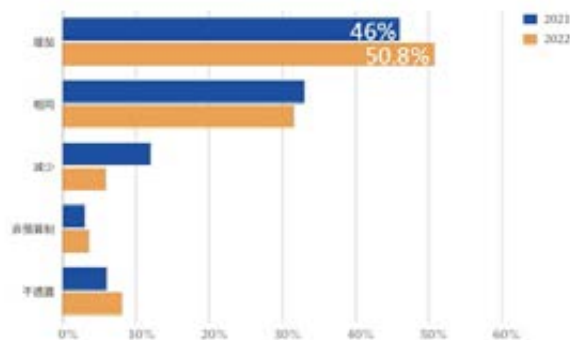

資料來源:2021-22CIO 大調查

(2)雲端服務與應用：

行動應用、巨量資料、社交媒體等新興科技近年蓬勃發展，使得雲端服務的採用也不斷提升。從企業應用到大眾消費，從科技創新到削價競爭，雲端服務走向商品化市場。根據資策會 MIC 調查，台灣雲端服務市場主要以電子郵件、資安、視訊會議與虛擬桌面等採用為主，而採用主因為軟硬體投資成本、彈性架構與快速導入。隨著雲端服務發展日益成熟，台灣企業對雲端服務的重視程度與採用意願也創新高，訂閱服務受到使用者青睞，各行各業開始衍生出多元型態的訂閱方案，從 B2C 到 B2B，包含食、衣、住、行、育、樂等領域。資策會 MIC 產業顧問王義智指出，多家領導企業先後推出訂閱服務為最值得關注的新興商業模式，可預期營收表現將逐漸取代傳統收費，成為主要營收來源。IDC 預測未來有超過 85% 台灣企業將規畫雲端的相關佈署，並預期混合雲的推動與發展將引領台灣後續企業 IT 市場發展。

☑ 雲端支出金額四年趨勢圖(單位)

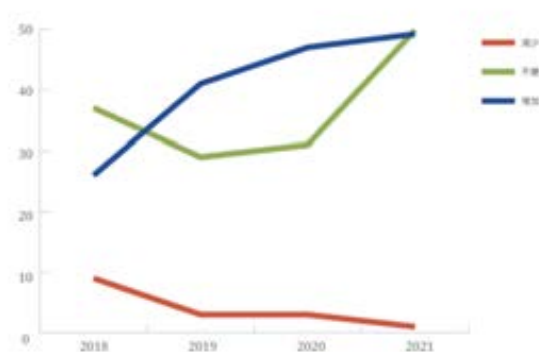

資料來源:2021-22CIO 大調查

(3)網路暨資訊安全：

資策會產業情報研究所 (MIC) 指出近年由於貿易戰之下，美中在資通訊產品上的不信任，凸顯臺灣在國際資安產業的重要角色，衍生新一波資安產業商機，除此也帶來臺灣供應鏈如晶片、元件及產線等資安防護需求。資策會 MIC 產業顧問王義智指出，臺灣長期為駭客攻擊主要對象，可發揮累積多年攻防經驗，作為資安試煉場，鎖定關鍵行業領域發展資安防護技術。

☑ 明年「資安」類別主要採購項目？ ☑ 發生過的最嚴重資安威脅？ (最多選三項) (精華協會共同提供)

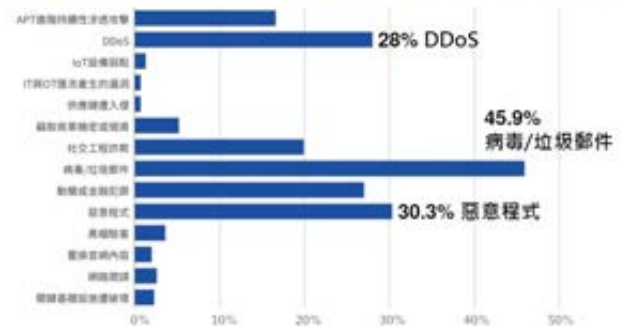

資料來源:2021-22CIO 大調查

(4)大數據與應用：

面對大數據浪潮來襲，台灣的機會應在於發展「應用與服務」，建構台灣自主大數據處理平台，支援領域應用驗證，並催化大數據創新應用。

展望未來，工研院 IEK 認為，掌握顧客重要資料，將是企業走向數位轉型的關鍵能力之一，但隨著個人資料保護意識高漲，企業必須以其他管道取得資料，預期將帶動資料市集需求興起，同時刺激部分建構創新資料營運模式的新創廠商興起，為整體資料市場帶來新一波的發展契機。

2. 產業上、中、下游之關聯性

本公司在整個資訊產業中歸屬於資訊服務業，以代理網路軟、硬體產品並提供專業技術服務為其主要營業項目，在網路產業結構模式中，上游供應商為國內外各大網路軟、硬體製造商，中游則為通路商，若以專業服務的提供與否，可區分為加值型通路商與物流型通路商，其中物流型通路商著重於產品之銷售，加值型通路商則提供下游經銷商相關技術支援服務，而本公司係屬加值型通路商。對上游製造商而言，位居中游之通路商，可提供完整的行銷通路網，進而節省供應商銷售人員之管銷費用；另對下游系統整合商、加值經銷商及一般經銷商而言，因通路商熟稔其代理產品之產品結構，故可提供各經銷商完整的諮詢服務及技術支援，以達到專業分工之效率。此外，通路商亦可搭配多樣化之代理品牌，將產品銷售予下游業者，再透過經銷商將產品提供予政府機關、學校、企業、家庭及個人等終端消費用戶。



3. 產品之各種發展趨勢

(1) 資訊設備：

根據資策會分析，從總體環境、生產布局觀察未來台灣 ICT 產業上中下游動態，其中：

5G 應用帶動半導體市場與新技術需求進而加速廠商對於資訊設備擴充、升級以及自動化的佈署增加，隨著產業經過連網化、數位化過程之後，工業數據開始大量被蒐集，為了有效反應並解決製造業營運問題，具產業特性的工業 APP 將成為工業雲平台與需求廠商的關注重點，國際領導廠商開始布局相關程式開發與人才培育。

從串流服務與邊際運算，推動微型化雲服務資料中心的趨勢來分析，邊際運算基於智慧連接、即時反應與資料安全，推動終端裝置與邊際設備連接，形成智慧化環境，相對雲端運算，邊際運算採用更去中心化的思維來設計運算架構，在介於雲端、終端間建構更多元的運算結構、產品與軟硬體服務。可預期未來終端設備運算、儲存、連結效能將進一步改變，軟體定義、網路虛擬技術走入邊緣端，特別是針對智慧製造、智慧醫療等特定場所設備，從下而上形成微型化雲服務資料中心，未來伺服設備與網路架構朝新規格、新應用發展值得

觀察。

(2) 雲端服務與應用：

甲骨文預測在雲端應用服務的推動普及下，90%的手動 IT 操作和資料管理任務將在數年內完全自動化，將改變技術人員需大量時間處理的日常工作，例如備份、擴充、調校、監測和保護關鍵資訊系統，工程師將有更多時間發展人工智慧和機器學習等先進技術。過去十年，機器學習需要大型的伺服器、複雜的模型，還有極為罕見的專業團隊，其需要投入大量的時間和資源。如今，部分機器學習應用已可以放入動作感測器中，而且我們將會在邊緣裝置中看到更多的智慧功能。IDC 預測 111 年，全球 25% 的終端設備將具備 AI 邊緣運算的功能。而透過蒐集、分析與學習這些 AI 終端設備上的動作與使用習慣，未來伴隨著 5G 網路的佈建及服務日趨完備，相關的使用反饋仍必須透過網路回傳至雲端，搭配雲端上的機器學習；因此，邊緣運算永遠不會取代雲端運算，但可以快速完善雲端運算的功能。透過在感測器內創建決策系統，工程師可以優化資源，節省大量能源和時間。而這些先進技術的成功應用將是推向資服業者走向雲端服務的支撐利基。

(3) 網路暨資訊安全：

資安危害事件頻率日益增加，詐騙、綁架勒索、資料外洩筆數與規模與日俱增，加上近年諸多新興科技應用的推出與普及，均高度左右台灣資訊安全市場發展與走向；如今，越來越多的企業都將重要業務資料儲存在雲端。其中大多數企業採用混合雲，也就是將一部分關鍵業務系統保留在本地部署環境中，而將大部分資料轉移至雲端。雖然這種方式能夠大幅提高企業靈活性和降低成本，但也會面臨更大的風險，因為混合環境可能會產生不一致的安全性原則而難以控制。截至 114 年，雲端中共用的敏感性資料預計將擴增 600 倍，同時外部自動攻擊和濫用授權身份憑證等安全威脅也會大幅增加。

面對不斷升級的攻擊方式，確保資料和系統彈性對於企業至關重要。然而，由於網路安全人員嚴重短缺，企業沒有足夠的專業人才來確保安全性。攻擊者能夠輕易對未安裝修補程式的系統發起攻擊。因此，為了防範層出不窮的網路攻擊，企業的最佳選擇是部署自主系統，將進階安全功能融入所有層級—從應用、資料到晶片的 IT 基礎設施。

以往企業採用資安管理服務主要進行設備監測、升級與資安事件監控。隨著攻擊與病毒的快速更新，服務供應商開始利用人工智慧、機器學習等新技術，提供自動偵測、回應與數位取證。企業在防禦心態上也化被動為主動，從資安事件發生的處理進一步延伸至資安事件發生前、中、後，包括進階資安測試、威脅情報、事件回應演練、網路安全訓練等「威脅生命週期管理 (Threat Life-Cycle Management)」服務；尤其在台灣，威脅生命週期管理需求的提升將帶動企業於資安管理服務預算擴張。

(4)大數據與應用：

繼雲端運算和物聯網之後，大數據市場早已進入「百家爭鳴」的狀態，企業大規模的投入資金去爭取數據源、做數據分析，但是，不可否認的是，很多企業都存在跨界能力有限的難題，而且還有一大部分的企業不知如何進行數據變現—既要花費大量資金在數據存儲方面，又要投入大量的人力物力去尋求數據變現。5G 技術將開始加入成為大數據與應用爆發的催化劑角色，讓大數據的分類更群聚更對焦，這對於資服產業來說，當 5G 實現後，將帶來更大量、更多維度的數據，家庭、企業乃至於政府等透過資訊聯網設備所產生的非結構化數據該如何擷取與應用，在大量的非結構化數據被採集後，人工智慧辨別之前，還有依靠人力來訓練人工智慧的一環，都是現在必須思考的問題。隨著人工智慧在商業場景的應用逐漸落地，原來由工程師在實驗室完成的數據標籤呈「倍數級增長」，數據工程師們應接不暇，專業的數據管理產品與視覺化分析服務便帶給資服產業新的商業機會。

4.產品之競爭情形：

隨網路應用日新月異，其產品種類日益增多，大部份製造商為提高競爭力及降低成本，紛紛採用具專業技術的加值通路商代為配銷產品，致通路商間價格競爭激烈，在利潤空間受壓縮下，高信賴度的產品、高技術水準的支援，高網路整合技術、高質化的教育訓練與完善的售後維修服務都成為價格競爭外的決定因素。

IT 設備伺服器之軟硬體設備產品隨著網路的應用需求同步成長，故本公司及其子公司相關產品服務在市場上相對具有競爭力，其中關於品牌代理佈局與產品優劣勢分別簡述如下：

零壹的品牌代理佈局



零壹的服務代工策略

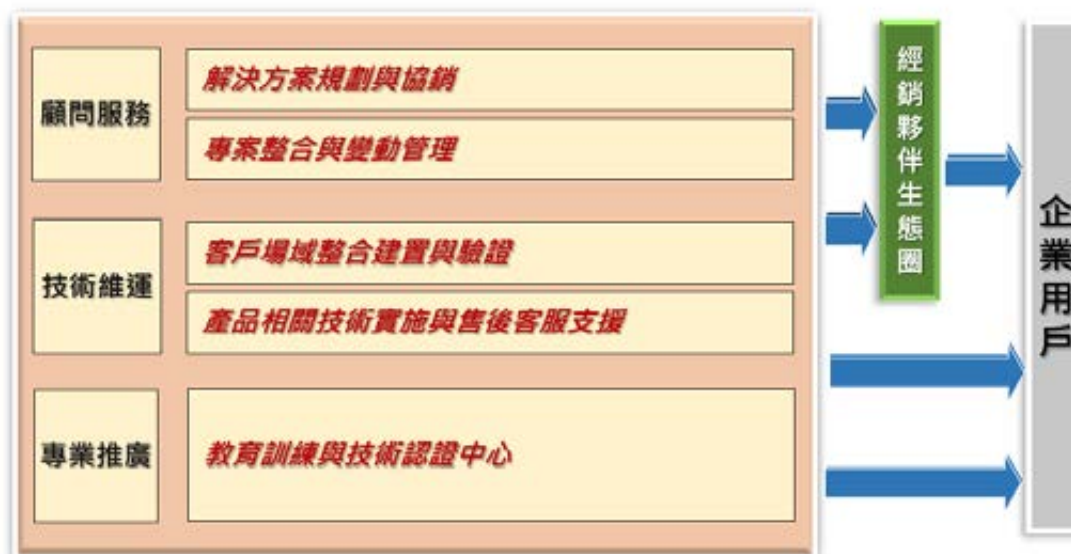

(1)優勢：

- A. 成立最久之 IT 解決方案暨增值服務代理商。
- B. 專注增值服務之經銷夥伴超過 2,500 家。
- C. 業界最專業傑出之產品經理團隊。
- D. 擁有最完整企業 IT 解決方案品牌。
- E. 擁有教育訓練中心(零宇教育學苑)及實機展示中心之通路業者。
- F. 創新行銷服務平台。
- G. 專業顧問規劃服務。
- H. 專業技術支援服務。
- I. 擁有北中南營業據點提供全台客戶優質服務。

(2)弱勢：經營模式受限於供應商。

(三)技術及研發概況

1. 所營業務之技術層次及研究發展

本公司以網路資通訊的代理及技術支援服務為主要業務，研發人員也著重在網路資通訊的相關技術。由於代理的產品多為國際大廠的主力產品，故本公司及其子公司之研發，能夠對銷售產生極大的助益。另外，在電子產品通路範疇中，並非僅侷限於專營通路物流的領域，而是一家提供全方位銷售與專業服務的加值型通路商，相較之下，與一般單純以買賣流通為主的物流通路商有極大的差別。本公司及其子公司利用堅強的專業技術人員為後盾，適時地為客戶提供資訊商品的解決方案，也因此奠定了在資訊及網路專業領域中的優良形象與地位，鞏固了與其下游客戶間長久往來的關係。

另一方面，本著技術研發的傳承，子公司源壹科技除了持續改良印表伺服器產品，維持一定的獲利及成長動能，近年來也推出物聯網 (IoT) 及人工智慧 (AI) 軟硬體產品及方案，在業界頗受佳評，不僅證明了本公司及其子公司具有極為優

異的技術研發能力，更增加獲利來源的深度與廣度。

在 IoT 加上 AI 所建構之 AIoT (智慧物聯) 趨勢下，源壹科技延續設備研發製造之經營模式，將產品銷售到全世界。並且鑽研深入 IoT 通訊技術，邊緣運算 Edge AI, AI 訓練學習，以及 PaaS/SaaS 等垂直領域所需要的關鍵技術。逐一實現在自製產品之中。

2.最近年度及截至年報刊印日止投入之研發費用

單位：新台幣仟元

項 目 \ 年 度	110 年	111 第一季
研 發 費 用	10,029	3,142
營 業 收 入	12,878,177	3,072,976
研發費用占營收比例(%)	0.08	0.10

3.最近年度及截至年報刊印日止開發成功之技術或產品

子公司源壹科技年度所研發之技術共分三大類，計有：

一. 印表伺服器：

- A) 軟韌體優化
- B) 因應缺料所進行之產品重新設計
- C) Windows 改版所對應之功能變更
- D) 新型印表機機種之相容性測試及修改

二. IoT 產品 Z920K 系列

- A) 小型 Scada Gateway
- B) 太陽能場域之資料蒐集功能
- C) 太陽能場域之繼電器整合方案

三. MagicBox AI Edge 系列

- A) MagicNDT: 非破壞性檢測之 Edge AI 產品
- B) MagicEye: 影像前後處理及應用
- C) MagicEar: 聲音前後處理及應用

(四)長、短期業務發展計劃

1.短期計畫

- (1)深耕前 200 大經銷夥伴，提高顧客滿意度。
- (2)與原廠建立更深一層之關係。
- (3)專注於利基性產品推廣維持高毛利。
- (4)集中資源於穩定獲利之產品線經營。
- (5)貫徹業務執行力。
- (6)嚴格管控營業費用。

2.長期計畫

- (1)積極引進與現行解決方案互補之產品線，以提供完整解決方案為目標。
- (2)以解決方案為導向之業務推廣方式運作。
- (3)以協助顧客成功為指導方針建立顧客關係提高顧客忠誠度。
- (4)建置創新之行銷、服務平台及機制提高運作效率。
- (5)建立研發標準作業流程，確保產品品質。
- (6)持續員工教育訓練提高專業知識。
- (7)培養技術服務團隊提供顧問規劃服務。
- (8)持續性對營運細節之要求與貫徹執行。

二、市場及產銷概況

(一)市場分析

1.主要商品(服務)之銷售(提供)地區

單位：新台幣仟元

年 度 銷 售 地 區	109 年度		110 年度	
	金額	%	金額	%
台 灣	9,745,266	99.09	12,707,655	98.68
其 他	89,052	0.91	170,522	1.32
營 業 收 入 淨 額	9,834,318	100.00	12,878,177	100.00

2.市場未來之供需狀況與成長性

在 2022 年每個 IT 支出類別也持續將實現正增長。此外，由於不少企業應用服務需要規格更好的 IT 設備（包括手機與 PC），大中華區與新興亞太地區將有一波 IT 設備升級採購需求。

3.競爭利基

本公司自始至終專注於 IT 軟硬體解決方案之經營，為國內成立最久之 IT 產品解決方案之加值型通路，一直以來審慎評估引進各解決方案之領導品牌，除提供完整解決方案以外並提供客戶專業化之技術支援服務，另外秉持協助經銷夥伴成功之經營理念，提供經銷夥伴產品及技術的教育訓練增加夥伴的產品知識及銷售能力，建立長期良好的夥伴合作關係。由於本公司有關係良好之經銷通路，完整之產品組合及實力雄厚之技術支援能力，因此經營實力備受市場肯定。就以下幾點敘述本公司之競爭利基：

(1)完整 IT 解決方案品牌之代理及研發：

本公司有完整的 IT 軟硬體解決方案，可供客戶選擇所需的各種方案解決客戶的各種問題，滿足各種不同需求，且本公司提供的是業界各個領域之領導品牌為主，皆是在市場上有一定知名度與可靠度之品牌。

(2)完整增值經銷通路：

本公司代理資訊業界不可或缺的作業系統、儲存、虛擬化及網路設備品牌，幾乎絕大部分有經營 IT 解決方案的經銷夥伴皆與本公司有一定之交易往來記錄，故本公司有從事 IT 增值解決方案最完整之經銷通路資料庫。

(3)創新行銷平台：

本公司近年來投入人力架構在各種創新行銷平台上，希望藉由各領先業界之行銷平台精準的掌握客戶需求，且與經銷夥伴有高度的互動，以此提高顧客滿意度。

(4)創新服務模式：

本公司提出所謂服務加盟概念結合經銷夥伴的力量架構出完整資訊服務平台，未來任何資訊服務皆可藉由此平台提供，包括保固、維修、安裝、問題解決等。

(5)設備完善之教育訓練中心：

目前本公司有設備最完善的教育訓練中心—有三間教室容納人數可達 250 人，為目前業界唯一固定長期提供教育訓練服務的通路代理商。透過教育訓練中心提供經銷伙伴業務及工程師有關產品與技術之教育訓練，另外，也提供產品技術認證課程及技術認證考試，藉由完整原廠認證教育訓練可讓經銷夥伴在企業用戶前得到最佳的信任與技術支援。

(6)專業顧問規劃服務：

本公司有專業顧問服務團隊與專精各個領域之 IT 解決方案，不僅可以協助經銷夥伴專案技術支援，也可訓練技術支援種子部隊，並提供增值性之服務，塑造與其他通路業者差異化的服務獨特之競爭優勢。

以上各個競爭優勢，皆是本公司分析觀察，以自我核心競爭力出發，提出創新的服務及平台之策略，提供夥伴差異化的服務及價值，以此維持本公司之獨特競爭優勢。

4.發展遠景之有利、不利因素與因應對策

(1)發展遠景之有利因素

A.新技術的出現引導使用者新需求

從實體網路進而到雲端技術的出現，衍生出各種應用解決方案與各種資訊需求，從各種方案之使用衍生各種資訊安全之需求，資訊化解決方案讓使用者高度依賴化，新技術的出現引導使用者新需求，由此可知，科技並不會發展停滯的現象，以長期趨勢來看資訊 IT 還是一個長期成長之產業。

B.數位時代創造新機會

短短幾年全球都陷於數位化的狂流中，國家之疆界消失於網路科技中，無人化與自動化科技不分日夜皆在運作中。隨著全球網路之基礎架設完成，因應雲端時代風潮，只要符合客戶需求的解決方案，例如如何建立自動化互動運作的精準行銷模式，會是營利成長之機會。

(2)發展遠景之不利因素與因應對策

A.同業競爭激烈，利潤降低

因應對策：

- (A)專注核心競爭優勢，提供差異化之服務。
- (B)適時捨棄低毛利無附加值性之產品線。
- (C)提供利基產品，從利基市場著手，提供垂直整合之解決方案。
- (D)從傳統銷售單一功能產品轉為解決方案導向。
- (E)專注深耕經銷通路，維持高客戶滿意度。
- (F)開發新型態通路創造藍海。

B.資訊產品生命週期短，庫存風險高。

因應對策：

- (A)加強專案之掌握程度。
- (B)嚴格執行庫存監控，隨時因應市場需求檢討安全庫存量之水位。
- (C)與原廠建立良好關係，掌握產品第一手訊息。
- (D)與原廠商談退換貨機制有備無患。
- (E)最重要的提高產品週轉率提高銷售速度。
- (F)嚴控管採購流程。

(二)主要產品之重要用途及產製過程

1.主要產品之重要用途

商品名稱	主要用途
網路系統軟體	為架設網路最基本的軟體核心，提供公司行號、辦公室自動化、工廠自動化、設計自動化及網際網路的實行。
網路應用軟體	為網路上之應用所提供的各式各樣應用軟體，有資料庫、防毒軟體、電子商務、群組軟體、雲端備份軟體及網際網路上的安全、管理軟體。
企業授權產品	系統及應用軟體，經各廠商授權於使用者，在使用量較大時的合法使用權證明文件。
網路設備硬體	為連接廣域網路和網際網路所需要的硬體配置或增強功能之硬體設備，有路由器、遠端存取器、負載平衡器、網路快取器、防火牆等。
微服務應用	客戶快速開發、自動交付及安全使用所有應用程式。以軟體定義的資料中心為基礎建置，包括自動化運算、儲存、網路及安全之虛擬化，因此這種軟體定義的方法可讓客戶實作統一混合雲並完全實現業務行動力。
網路儲存設備	為專為大型主機、開放系統、NT平台及資料中心環境，提供包括資訊儲存、回復、管理、保護與共享等完整的儲存解決方案。
雲端應用	微型企業也能享有大型企業的服務，提供的多樣應用程式登入管理、備份、備援機制，確保高達4個9的服務水平。
產品教育訓練及維修服務	提供經銷商取得最新網路產品的技術訓練及產品維修替換服務。

2.產製過程：本公司主要係代理 ICT 領域等相關之軟硬體產品，並提供商品之資訊服務，非製造業，故不適用。

(三)主要原料之供應狀況

主要原物料	主要供應商	供應國	供應狀況
代理產品	NetApp	美國	良好
	CISCO		
	Microsoft		
	Vmware		
	Akamai		

(四)主要進銷貨客戶名單

1.最近二年度占進貨總額百分之十以上供應商之名稱、金額及比率：

單位：新台幣仟元

項目	109年度				110年度				111年度第1季			
	名稱	金額	占全年進貨淨額比率(%)	與發行人關係	名稱	金額	占全年進貨淨額比率(%)	與發行人關係	名稱	金額	占當年度截至前季進貨淨額比率(%)	與發行人關係
1	CISCO BV	4,158,744	40.48	無	CISCO BV	4,803,495	34.97	無	CISCO BV	877,277	28.28	無
2	NetApp	1,706,351	16.61	無	NetApp	3,564,451	25.95	無	NetApp	531,530	17.13	無
3	—	—	—	無	—	—	—	無	—	—	—	無
—	其他	4,409,270	42.91	—	其他	5,367,723	39.08	—	其他	1,693,462	54.59	—
—	進貨淨額	10,274,365	100.00	—	進貨淨額	13,735,669	100.00	—	進貨淨額	3,102,269	100.00	—

註：增減變動原因：最近二年度供應商進貨比重無顯著差異。

2.最近二年度占銷貨總額百分之十以上客戶之名稱、金額及比率：

單位：新台幣仟元

項目	109年度				110年度				111年度第1季			
	名稱	金額	占全年銷貨淨額比率(%)	與發行人之關係	名稱	金額	占全年銷貨淨額比率(%)	與發行人之關係	名稱	金額	占當年度截至前季銷貨淨額比率(%)	與發行人之關係
1	晉泰科技	1,001,631	10.19	無	華電聯網(註)	2,254,113	17.50	無	—	—	—	—
—	其他	8,832,687	89.81	—	其他	10,624,064	82.50	—	其他	3,072,976	100.00	—
—	銷貨淨額	9,834,318	100.00	—	銷貨淨額	12,878,177	100.00	—	銷貨淨額	3,072,976	100.00	—

註：增減變動原因：華電聯網 111 年度占本公司合併財務報告銷貨總額百分之十以上係專案量增加所致。

(五)最近二年度生產量值表：

單位：新台幣仟元；台；套

生產量值		年度		109年度		110年度	
		主要商品		產量(註2)	產值	產量(註2)	產值
代理 產品	1.IT 基礎架構	1,989,224	2,486,457	6,526,658	4,356,803		
	2.網路暨資訊安全	2,025,723	6,051,936	2,718,961	7,111,184		
	3.雲平台與應用	56,473,579	1,494,714	92,745,853	1,970,379		
	4.大數據與應用	24,171	394,001	37,706	492,386		
	5.其他商品	326	1,610	1,223	2,926		
合計		60,513,023	10,428,718	102,030,401	13,933,678		

註1：產能：本公司主要為資訊服務業，故無從計算產能。

註2：產量：係指代理商品之進貨量及自製產品之產量合計數。

(六)最近二年度銷售量值表

單位：新台幣仟元；台；套

銷售量值		年度				109年度				110年度			
		內銷		外銷		內銷		外銷					
主要商品		量	值	量	值	量	值	量	值	量	值		
代理 產品	1.IT 基礎架構	1,760,262	2,747,684	170,494	142,019	6,008,823	4,886,012	222,636	177,084				
	2.網路暨資訊安全	2,001,686	4,606,679	57,638	15,264	2,222,735	5,025,562	395,599	32,237				
	3.雲平台與應用	53,180,880	1,830,408	3,124,660	14,059	91,842,163	2,204,609	125,116	34,999				
	4.大數據與應用	24,840	434,815	321	39,361	30,986	476,112	105	37,399				
	5.其他商品	374	3,750	30	279	993	4,163	-	-				
合計		56,968,042	9,623,336	3,353,143	210,982	100,105,700	12,596,458	743,456	281,719				

三、最近二年度從業員工資料：最近二年度及截至年報刊印日止從業員工資料

111年4月15日

年度		109年度	110年度	當年度截至111年4月15日
員工人數	經理人	19	21	21
	一般員工	230	271	291
	合計	249	292	312
平均年歲		38.47	38.34	38.07
平均服務年資		6.53	5.96	5.81
學歷分布比率	博士	0%	0%	0%
	碩士	11.65%	11.99%	12.18%
	大專	83.13%	84.59%	83.65%
	高中	5.22%	3.42%	4.17%
	高中以下	—	—	—

四、環保支出資訊：

最近二年度迄年報刊印日止，因環境污染所受損失（包括賠償）、處分之總額、未來因應對策及可能之支出：無。

五、勞資關係

(一)列示公司各項員工福利措施、進修、訓練、退休制度與其實施情形，以及勞資間之協議與各項員工權益維護措施情形：

1.員工福利措施

(1)保險方面：

除法定勞健保及提撥勞退外，尚為每位同仁投保團保意外險及職災險，員工出差國外時加保旅行平安險。

(2)健康與安全方面：

A、每年定期舉辦員工健康檢查，本公司十分重視員工健康檢查結果，在經同仁同意後，針對檢查異常或特殊情況之同仁，主動協助其追蹤治療或觀察，確保同仁之健康。

B、為強化同仁之消防與防災意識，避免因臨時發生火災或其他災害發生時，因慌張而致生意外，因此每年定期舉辦消防安全講習課程，並加強員工消防安全常識宣導。

C、本公司總部大樓裝設有AED，並定期舉辦安全講習及CPR課程，教導同仁使用方式，以備不時之需。

(3)旅遊方面：

A、本公司職工福利委員會每年定期舉辦國內外旅遊活動，並提供旅遊補助每人20,000元。

B、本公司每年定期舉辦家庭日活動、年終尾牙餐會及各項康樂、藝文活動，以調劑員工身心並加強員工之聯誼。

(4)社團方面：

本公司鼓勵員工籌組各類社團活動並提供社團補助，目前已成立有氧運動社、瑜珈社、登山社、拳擊社，鼓勵同仁在工作之餘，從事正當及健康的休閒活動，減輕同仁工作及家庭上的壓力。

(5)休假方式：

本公司休假優於勞基法之規定，並定期提供統計報表供主管瞭解關懷同仁休假狀況，以協助同仁達到工作與生活平衡。

(6)員工滿意度調查：

本公司每年進行員工在職訪談，實施工作滿意度調查，以瞭解同仁對組織的認同度及工作滿意度，並依調查統計分析結果及同仁建言，研擬改善措施，以使同仁真正達到樂在工作的境界。

(7)生日婚喪：

本公司定期舉辦慶生活動，發予壽星生日禮金，並對同仁婚喪喜慶提供結婚禮金2,000~8,000元、喪葬補助3,000~20,000元、住院慰問金3,000~6,000元及急難救助金。

(8)生育補助：

同仁及配偶生育，本公司提供生育補助每胎3,000元。

(9)其他補助：

本公司針對中秋節、端午節、勞動節及春節，提供禮金及禮品。

(10)硬體設備：

本公司提供頂級咖啡機、有機咖啡豆、蒸飯箱、微波爐、員工停車位等便利設施外，另外致力打造女性友善職場環境，設有舒適且隱私不受打擾的哺集乳室，提供女性員工產後哺集乳無壓力，以及員工交誼廳提供同仁更多元化的開會與用餐空間。

2.員工進修、訓練

本公司一向視員工為重要資產，十分重視員工之訓練及未來發展，為持續推動優質人才培育與關鍵技術管理，針對員工進修及訓練訂有「員工教育訓練管理辦法」，並逐年編列經費實施各類教育訓練，定期或不定期的延聘講師、舉辦講座，依不同階層及專業，提供內部或外部教育訓練，給予員工完整的專業技能養成及自我成長啟發，並打造近一百五十坪的專業訓練中心，增設近五十台教學電腦，提供員工教學與進修。

3.員工退休制度

本公司為安定員工退休後的生活，依法訂定勞工退休辦法，並成立勞工退休準備金監督委員會，且每月依薪資費用總額2%之比率定期提撥退休準備金並儲存於中央信託局專戶，以保障勞工權益。94年7月1日起併行採用政府新制退休辦法，依勞工薪資總所得提撥6%至員工個人退休金專戶；有自願提繳退休金者，另依自願提繳率自員工每月薪資中代為扣繳至勞保局之個人退休金專戶。

本公司依勞工退休金條例適用規定如下：

(1)自請退休：

勞工有下列情形之一得自請退休：(選擇適用勞工退休金條例者，依同條例規定辦理)

A、工作十五年以上年滿五十五歲者。

B、工作二十五年以上者。

C、工作十年以上年滿六十歲者。

(2)強制退休：

員工非有下列情形之一者，本公司不得強制其退休：

A、年滿六十五歲者。

B、心神喪失或身體殘廢不堪勝任工作者。

前項第一款所規定之年齡，對於擔任具有危險、堅強體力等特殊性質之工作者，本公司得報請中央主管機關核准調整。但不得少於五十五歲。

(3)退休金給與標準：

A、適用勞動基準法前、後之工作年資及依勞工退休金條例選擇繼續適用「勞動基準法」退休金規定或保留適用勞工退休金條例前之工作年資，其退休金給

與標準依勞動基準法第八十四條之二及第五十五條計給。

B、具有前項之工作年資且依第三十五條第一項第二款規定強制退休之員工，其心神喪失或身體殘廢係因執行職務所致者，依勞動基準法第五十五條第一項第二款規定加給百分之二十。

C、適用勞工退休金條例退休金規定之員工，本公司按月提繳其工資6%之金額至勞工個人之退休金專戶。

(4)退休金給付:

本公司應給付員工之退休金，自員工退休之日起三十日內給付之。

(5)針對由組織指派轉調至關係企業之同仁，其年資續計，提供同仁更多保障，以達到集團人才流通之目的。

4.員工持股信託

本公司在勞工退休制度方面，除依勞動基準法及勞工退休金條例之規定定期提撥儲備金至法定退休帳戶外，特成立持股信託委員會，正職員工年資滿一年後，員工每月提存金額2,000元，公司提撥1,000元，以定期定額方式購入公司股票。

5.勞資間之協議情形

本公司一向重視勞資關係之和諧，定期召開勞資會議，勞資雙方均於勞資一體、利益共享的理念，為公司之發展而努力。

6.各項員工權益維護措施

公司非常重視員工意見與公司政策之正確傳達與雙向溝通，設立了多元的溝通管道，透過多方管道聽取員工心聲，促進勞資和諧。

- (1)每半年舉辦員工大會，由高階主管親自主持，報告每半年營運狀況、公司經營方向與努力目標、最新訊息公告，讓員工清楚了解公司經營現況與未來發展，另外主管也可透過這個平台表揚每半年度優秀員工，達到激勵及留才功能。
- (2)公司無成立工會，但每季皆透過勞資會議傾聽員工心聲，與員工雙向溝通，讓意見得以交流且獲得改善，維持勞資關係之和諧。
- (3)本公司設有職工福利委員會，由公司提供穩定之經費來源辦理各項職工福利措施，提升員工福利。

7.較前一年具體提升員工福利或權益之措施

- (1)延續去年的 3A 計劃，今年再強化公益及員工抒壓方面著手，分別從 Learning、Health、Charity 三方面，鼓勵員工透過參加公司講座、Switch 遊戲活動、爬樓梯活動、走跑團活動、捐血活動進行集點，並可於計劃結束後兌換獎品，員工參與踴躍，成效卓著。
- (2)舉辦 2 場捐血活動，鼓勵員工參加捐血響應公益，2 場共捐獻 293 袋，任務達標。
- (3)鼓勵員工一起成為公司的股東，辦理一般型員工持股信託。
- (4)發放防疫津貼，依年資給與補助，最高 10,000 元。
- (5)幫每位員工投保防疫險及疫苗險。
- (6)今年公司營業額履破新高，支持台灣在地小農，公司採購鳳梨、水梨、釋迦贈送員工同樂。
- (7)11 月榮獲 1111 評選為幸福企業金獎殊榮。

(二)最近二年度迄年報刊印日止，公司因勞資糾紛所遭受之損失，目前及未來可能發生之估計金額與因應措施：無。

六、資通安全管理

(一)資通安全管理策略與架構

企業資訊安全小組

零壹科技股份有限公司企業資訊安全小組成立說明：

1.目的

為強化各單位資訊安全管理，建立安全及可信賴的公司資訊環境，確保資料、系統、設備及網路安全，特此成立資安小組。所有成員均有義務積極參與推動資訊安全政策，以確保本公司資料、資訊系統、設備及網路之安全維運，以達資訊持續營運的目標。

2.資訊安全政策

本政策旨在讓成員於日常工作時有一明確指導原則：

(1)落實資安管理，確保持續營運

由全體同仁貫徹資訊安全制度，落實執行，持續進行監控、審查及稽核各式資訊系統，確保其機密性、完整性及可用性。保護資訊資產免於因外在之威脅或內部人員不當的管理，遭受洩密、破壞或遺失等風險，並以『風險管理』為中心，瞭解資產威脅與弱點，選擇適切的保護措施，將風險降至可接受程度，建構安全網路環境，達持續營運之目標。

(2)加強資安訓練，提升服務品質

每季持續進行適當的資訊安全訓練，建立「資訊安全，人人有責」的觀念，提高同仁資訊安全意識與智能，加強應變能力，以提升服務品質。

(3)做好緊急應變，迅速阻擋，降低損失。

除了平日設備維運外，也隨時偵測系統弱點檢測服務、Web 安全檢測服務.並因應急應變流程而調整設備政策規劃，且針對資安事件分析定期每季執行檢討，以確保資訊系統失效或重大災害事件發生時，能迅速阻擋，確保關鍵性業務持續運作，並將損失降至最低。

3.資訊安全組織

(1)由資訊單位主管負責推動、協調及督導機關資訊安全各項事宜；各業務單位主管負責督導所屬之資訊作業安全事宜。

(2)由資訊單位主管成立跨單位資訊安全推行小組，推動資訊安全作業。

4.資訊安全小組組織圖

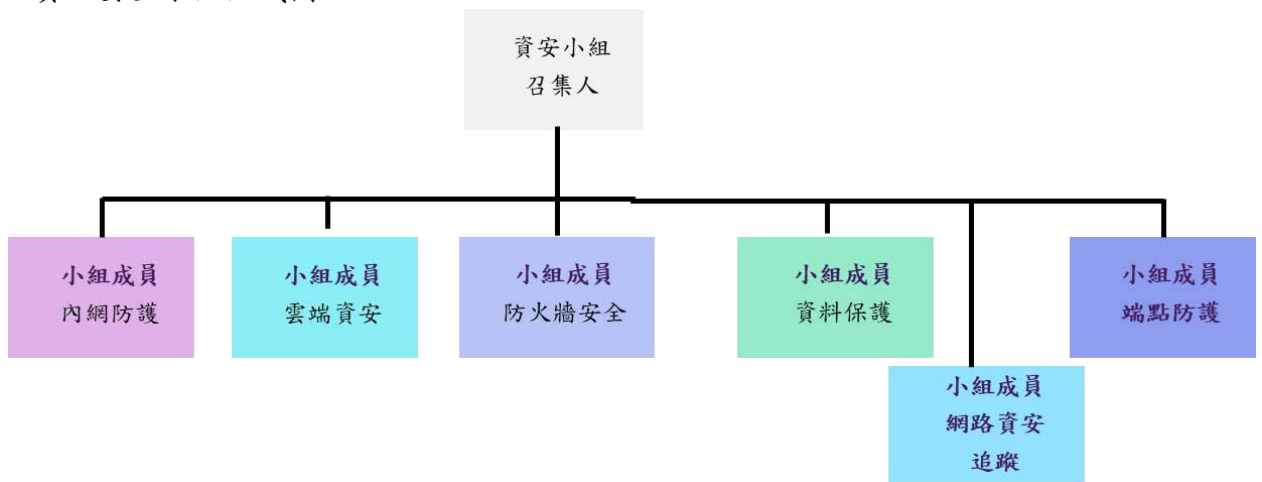

(二) 資訊安全風險管理與持續改善架構

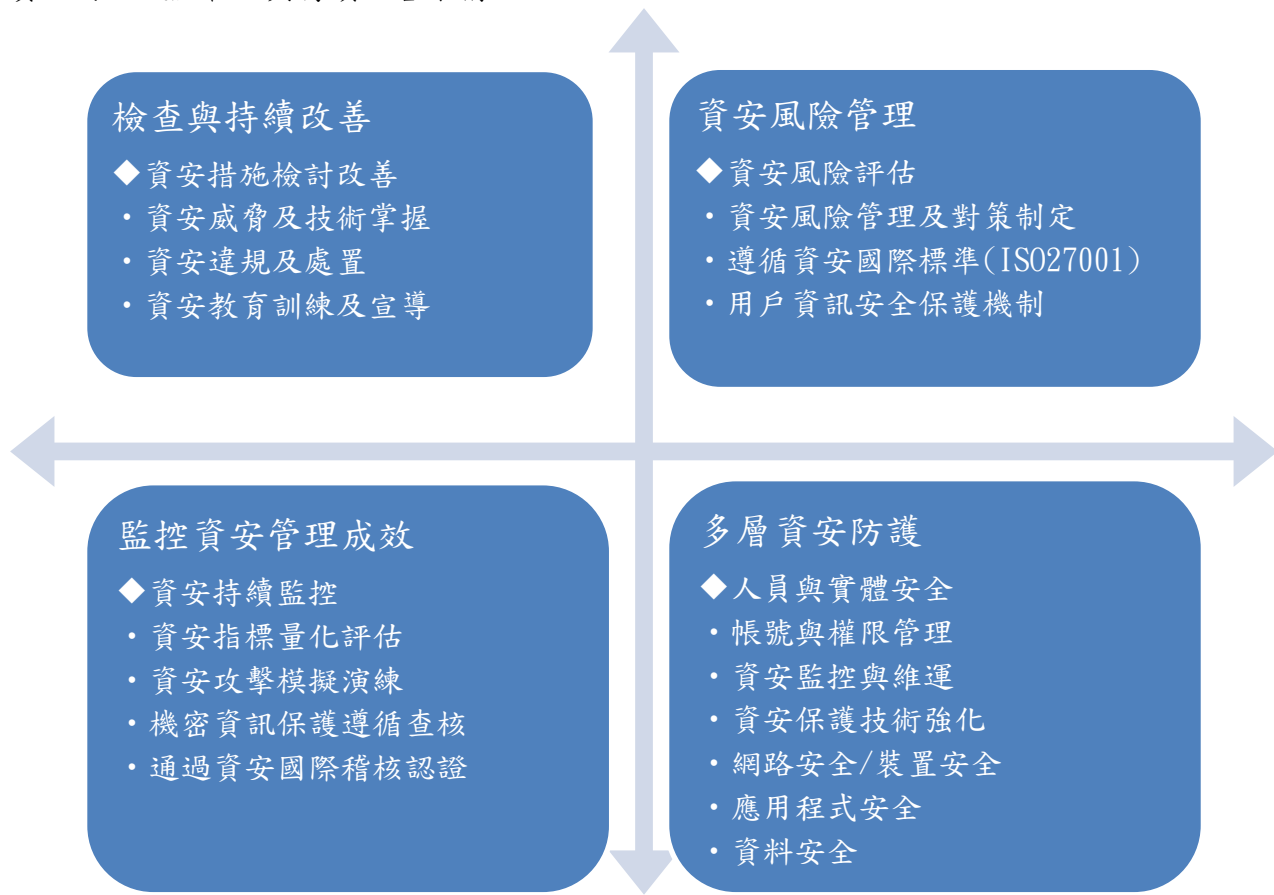

(三) 具體管理方案

採用多層次資安防護架構，搭配先進資安防禦軟硬體設備，強化並定期資安教育宣導，建構起全面端點資訊安全防護。

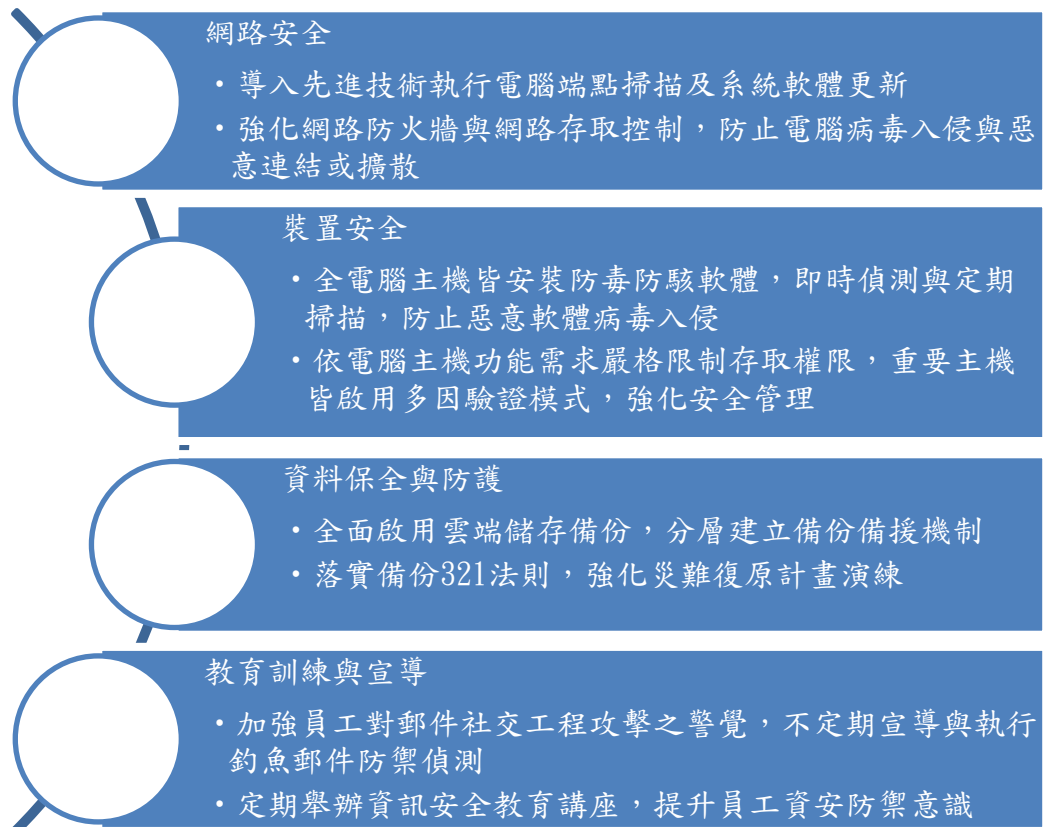

七、重要契約

契約性質	當事人	契約起訖日期	主要內容	限制條款
代理契約	Akamai	110.05.17~111.05.16	授權代理雲端服務產品	銷售地區僅限於台灣
	CISCO (思科)	110.08.01~111.07.31	授權代理網路通信設備產品	
	F5	110.09.01~111.08.31	授權代理 F5 產品	
	Google Cloud	110.10.23~111.10.22	授權代理 Google Cloud 產品	
	Microsoft (微軟)	110.09.01~113.08.31	授權代理 MOLP、SELECT 軟體產品	
	NetApp	110.05.01~111.04.30	授權代理混合雲資料服務產品	
	Nutanix	110.07.06~111.07.05	授權代理 Nutanix 產品	
	NVIDIA (輝達)	110.05.29~111.05.28	授權代理 Nvidia 產品	
	Palo Alto Networks	110.09.22~111.09.21	授權代理資訊安全產品	
	Synology (群暉科技)	110.05.31~111.05.30	授權代理雲端儲存設備產品	
	Trend Micro (趨勢)	111.01.01~111.12.31	授權代理防毒軟體、企業授權產品	
	Veeam	110.04.27~111.04.26	授權代理虛擬化備份產品	
	Veritas	110.10.03~111.10.02	授權代理 Veritas 產品	
VMware	110.04.01~111.03.31	授權代理 VMware 產品		

陸、財務概況

一、簡明資產負債表及綜合損益表資料

(一)簡明資產負債表資料

1.簡明資產負債表--採用國際財務報導準則(合併)

單位：新台幣仟元

項目	年度	最近五年度財務資料 (註1)					當年度截至 111年03月31 日財務資料 (註3)
		106年	107年	108年	109年	110年	
流動資產		3,180,231	3,779,240	4,489,720	4,649,078	6,822,463	6,795,811
不動產、廠房 及設備 (註2)		310,083	313,715	314,412	308,367	317,114	313,603
無形資產		970	950	1,395	1,238	2,008	1,740
其他資產 (註2)		21,222	41,095	47,850	55,534	54,902	50,949
資產總額		3,618,710	4,393,847	5,225,352	5,471,676	7,676,312	7,691,136
流動 負債	分配前	1,504,140	2,166,142	2,771,478	2,774,855	3,703,768	4,110,878
	分配後	1,663,624	2,350,745	3,021,052	3,152,691	3,155,806	—
非流動負債		21,403	23,115	27,685	27,409	28,558	33,530
負債 總額	分配前	1,525,543	2,189,257	2,799,163	2,802,264	3,732,326	4,144,408
	分配後	1,685,027	2,373,860	3,048,737	3,180,100	3,184,364	—
歸屬於母公司業 主之權益		2,083,972	2,196,297	2,420,304	2,657,270	3,908,193	3,511,273
股本		1,224,804	1,228,965	1,246,352	1,256,402	1,519,707	1,524,007
資本公積		434,135	446,515	470,136	478,757	1,234,325	1,236,844
保留 盈餘	分配前	440,534	537,661	696,340	887,761	1,095,479	695,193
	分配後	281,050	353,058	446,766	509,925	547,517	—
其他權益		(15,501)	(16,844)	7,476	34,350	58,682	55,229
庫藏股票		—	—	—	—	—	—
非控制權益		9,195	8,293	5,885	12,142	35,793	35,455
權益 總額	分配前	2,093,167	2,204,590	2,426,189	2,669,412	3,943,986	3,546,728
	分配後	1,933,683	2,019,987	2,176,615	2,291,576	3,396,024	—

註1：本公司106至110年度財務資料業經會計師查核簽證。

註2：本公司未曾辦理資產重估價。

註3：111年第1季財務資料業經會計師核閱。

註4：110年度盈餘分配經111/02/23董事會決議分配。

2.簡明資產負債表--採用國際財務報導準則(個體)

單位：新台幣仟元

項目		最近五年度財務資料(註1)				
		106年	107年	108年	109年	110年
流動資產		3,009,604	3,652,816	4,385,048	4,501,049	6,492,351
不動產、廠房及設備(註2)		308,819	312,926	313,991	307,276	315,903
無形資產		893	902	1,358	765	1,691
其他資產(註2)		20,013	38,998	44,606	40,257	47,598
資產總額		3,556,852	4,370,583	5,198,062	5,416,016	7,573,970
流動負債	分配前	1,451,434	2,151,171	2,750,082	2,735,367	3,638,907
	分配後	1,610,918	2,335,774	2,999,656	3,113,203	3,090,945
非流動負債		21,446	23,115	27,676	23,379	26,870
負債總額	分配前	1,472,880	2,174,286	2,777,758	2,758,746	3,665,777
	分配後	1,632,364	2,358,889	3,027,332	3,136,582	3,117,815
股本		1,224,804	1,228,965	1,246,352	1,256,402	1,519,707
資本公積		434,135	446,515	470,136	478,757	1,234,325
保留盈餘	分配前	440,534	537,661	696,340	887,761	1,095,479
	分配後	281,050	353,058	446,766	509,925	547,517
其他權益		(15,501)	(16,844)	7,476	34,350	58,682
庫藏股票		—	—	—	—	—
權益總額	分配前	2,083,972	2,196,297	2,420,304	2,657,270	3,908,193
	分配後	1,924,488	2,011,694	2,170,730	2,279,434	3,360,231

註1：本公司106至110年度財務資料業經會計師查核簽證。

註2：本公司未曾辦理資產重估價。

註3：110年度盈餘分配經111/02/23董事會決議分配。

(二)簡明綜合損益表資料

1.簡明綜合損益表--採用國際財務報導準則(合併)

單位:新台幣仟元

項目	年度	最近五年度財務資料 (註1)					當年度截至 111年03月31 日財務資料 (註2)
		106年	107年	108年	109年	110年	
營業收入		5,967,589	6,647,352	8,915,170	9,834,318	12,878,177	3,072,976
營業毛利		588,291	681,744	896,158	1,046,126	1,295,511	359,078
營業損益		234,694	280,582	399,789	504,640	626,171	181,090
營業外收入及支出		9,812	34,373	43,013	49,335	47,026	2,457
稅前淨利		244,506	314,955	442,802	553,975	673,197	183,547
繼續營業單位本期 淨利		194,906	252,037	349,155	440,398	536,122	146,176
停業單位損失		—	—	—	—	—	—
本期淨利(損)		194,906	252,037	349,155	440,398	536,122	146,176
本期其他綜合損益 (稅後淨額)		610	(7,173)	26,728	21,860	69,253	(2,685)
本期綜合損益總額		195,516	244,864	375,883	462,258	605,375	143,491
淨利歸屬於母公司 業主		195,983	252,939	351,313	441,623	537,359	146,722
淨利歸屬於非控制 權益		(1,077)	(902)	(2,158)	(1,225)	(1,237)	(546)
綜合損益總額歸屬 於母公司業主		196,593	245,766	377,991	463,499	606,656	143,829
綜合損益總額歸屬 於非控制權益		(1,077)	(902)	(2,108)	(1,241)	(1,281)	(338)
每股盈餘		1.61	2.06	2.85	3.55	4.24	0.97

註1：本公司106至110年度財務資料業經會計師查核簽證。

註2：111年第1季財務資料業經會計師核閱。

註3：本公司無停業單位。

2.簡明綜合損益表--國際財務報告準則(個體)

單位：新台幣仟元

項目	年度	最近五年度財務資料 (註1)				
		106年	107年	108年	109年	110年
營業收入		5,836,451	6,551,970	8,826,659	9,658,778	12,630,074
營業毛利		572,670	649,278	865,943	997,244	1,226,060
營業損益		242,322	282,640	409,151	511,320	635,269
營業外收入及支出		2,988	32,837	35,264	43,589	39,503
稅前淨利		245,310	315,477	444,415	554,909	674,772
繼續營業單位本期淨利		195,983	252,939	351,313	441,623	537,359
停業單位損失		—	—	—	—	—
本期淨利(損)		195,983	252,939	351,313	441,623	537,359
本期其他綜合損益(稅後淨額)		610	(7,173)	26,678	21,876	69,297
本期綜合損益總額		196,593	245,766	377,991	463,499	606,656
每股盈餘		1.61	2.06	2.85	3.55	4.24

註1：本公司106至110年度財務資料業經會計師查核簽證。

註2：本公司無停業單位。

(三) 最近五年度簽證會計師姓名及其查核意見

年度	事務所名稱	簽證會計師姓名	查核意見
106年度	勤業眾信聯合會計師事務所	林文欽、戴信維	無保留意見
107年度			
108年度		李振銘、陳培德	
109年度			
110年度			

二、最近五年度財務分析

(一)財務分析－國際財務會計報導準則(合併)

分析項目		最近五年度財務分析(註1)					當年度截至111年03月31日財務資料(註2)
		106年	107年	108年	109年	110年	
財務結構(%)	負債占資產比率	42.16	49.83	53.55	51.21	48.62	53.89
	長期資金占不動產、廠房及設備比率	675.03	702.74	772.16	874.55	1,243.71	1,130.96
償債能力(%)	流動比率	211.43	174.47	180.41	167.54	184.20	165.31
	速動比率	178.19	130.09	126.59	121.91	139.56	131.53
	利息保障倍數	654.76	880.76	214.40	261.20	286.25	2,267.01
經營能力	應收款項週轉率(次)	3.61	3.75	4.54	4.71	5.13	4.30
	平均收現日數	101.10	97.33	80.39	77.49	71.15	84.88
	存貨週轉率(次)	11.50	8.33	7.09	6.86	8.02	7.24
	應付款項週轉率(次)	4.49	4.11	4.35	4.11	4.41	3.65
	平均銷貨日數	31.73	43.81	51.48	53.21	45.51	50.41
	不動產、廠房及設備週轉率(次)	19.44	21.31	28.39	31.58	41.18	39.98
	總資產週轉率(次)	1.69	1.66	1.85	1.84	1.96	1.60
獲利能力	資產報酬率(%)	5.52	6.30	7.29	8.27	8.18	7.61
	權益報酬率(%)	9.48	11.73	15.07	17.29	16.21	15.61
	稅前純益占實收資本額比率(%)	19.96	25.63	35.53	44.09	44.30	48.17
	純益率(%)	3.27	3.79	3.92	4.48	4.16	4.76
	每股盈餘(元)	1.61	2.06	2.85	3.55	4.24	0.97
現金流量	現金流量比率(%)	25.82	2.54	16.57	10.24	9.34	0.93
	現金流量允當比率(%)	75.10	76.96	116.34	88.33	67.68	57.01
	現金再投資比率(%)	10.87	(4.47)	7.97	1.22	(0.77)	1.02
槓桿度	營運槓桿度	229.36	245.39	210.71	189.63	197.58	171.36
	財務槓桿度	100.16	100.13	100.52	100.42	100.38	100.04
請說明最近二年度各項財務比率變動原因(若增減變動未達20%者可免分析):							
1.長期資金占不動產、廠房及設備比率:係110年度辦理現金增資權益增加所致。							
2.不動產、廠房及設備週轉率:係110年度營收成長銷貨淨額增加所致。							
3.現金流量允當及現金再投資比率:係存貨及現金股利增加所致。							

註1:本公司106至110年度財務資料業經會計師查核簽證。

註2:111年第1季財務資料業經會計師核閱。

註3：計算公式如下列示

1.財務結構

- (1)負債占資產比率=負債總額／資產總額。
- (2)長期資金占不動產、廠房及設備比率=(權益總額+非流動負債)／不動產、廠房及設備淨額。

2.償債能力

- (1)流動比率=流動資產／流動負債。
- (2)速動比率=(流動資產-存貨-預付費用)／流動負債。
- (3)利息保障倍數=所得稅及利息費用前純益／本期利息支出。

3.經營能力

- (1)應收款項(包括應收帳款與因營業而產生之應收票據)週轉率=銷貨淨額／各期平均應收款項(包括應收帳款與因營業而產生之應收票據)餘額。
- (2)平均收現日數=365／應收款項週轉率。
- (3)存貨週轉率=銷貨成本／平均存貨額。
- (4)應付款項(包括應付帳款與因營業而產生之應付票據)週轉率=銷貨成本／各期平均應付款項(包括應付帳款與因營業而產生之應付票據)餘額。
- (5)平均銷貨日數=365／存貨週轉率。
- (6)不動產、廠房及設備週轉率=銷貨淨額／平均不動產、廠房及設備淨額。
- (7)總資產週轉率=銷貨淨額／平均資產總額。

4.獲利能力

- (1)資產報酬率=[稅後損益+利息費用×(1-稅率)]／平均資產總額。
- (2)權益報酬率=稅後損益／平均權益總額。
- (3)純益率=稅後損益／銷貨淨額。
- (4)每股盈餘=(歸屬於母公司業主之損益-特別股股利)／加權平均已發行股數。

5.現金流量

- (1)現金流量比率=營業活動淨現金流量／流動負債。
- (2)淨現金流量允當比率=最近五年度營業活動淨現金流量／最近五年度(資本支出+存貨增加額+現金股利)。
- (3)現金再投資比率=(營業活動淨現金流量-現金股利)／(不動產、廠房及設備毛額+長期投資+其他非流動資產+營運資金)。

6.槓桿度：

- (1)營運槓桿度=(營業收入淨額-變動營業成本及費用)／營業利益。
- (2)財務槓桿度=營業利益／(營業利益-利息費用)。

(二)財務分析--採用國際財務報導準則(個體)

分析項目	年度	最近五年度財務分析(註1)				
		106年	107年	108年	109年	110年
財務結構(%)	負債占資產比率	41.41	49.75	53.44	50.94	48.40
	長期資金占不動產、廠房及設備比率	674.82	701.86	771.32	872.39	1,245.66
償債能力(%)	流動比率	207.35	169.81	159.45	164.55	178.41
	速動比率	174.90	125.51	111.25	118.97	133.73
	利息保障倍數	680.53	882.22	217.37	272.35	300.10
經營能力	應收款項週轉率(次)	3.58	3.72	4.53	4.69	5.12
	平均收現日數	101.96	98.12	80.57	77.83	71.29
	存貨週轉率(次)	11.66	8.43	7.11	6.85	8.02
	應付款項週轉率(次)	4.60	4.14	4.34	4.07	4.39
	平均銷貨日數	31.30	43.30	51.34	53.28	45.51
	不動產、廠房及設備週轉率(次)	19.11	21.08	28.16	31.09	40.53
	總資產週轉率(次)	1.68	1.65	1.84	1.82	1.94
獲利能力	資產報酬率(%)	5.66	6.39	7.38	8.35	8.30
	權益報酬率(%)	9.58	11.82	15.21	17.40	16.37
	稅前純益占實收資本額比率(%)	20.03	25.67	35.66	44.17	44.40
	純益率(%)	3.36	3.86	3.98	4.57	4.25
	每股盈餘(元)	1.61	2.06	2.85	3.55	4.24
現金流量	現金流量比率(%)	28.77	5.28	14.16	10.15	9.84
	現金流量允當比率(%)	85.53	84.69	118.29	90.26	71.51
	現金再投資比率(%)	12.28	(1.98)	8.00	1.00	(0.48)
槓桿度	營運槓桿度	216.67	235.57	199.17	179.29	182.89
	財務槓桿度	100.15	100.13	100.50	100.40	100.36
請說明最近二年度各項財務比率變動原因(若增減變動未達20%者可免分析):						
1.長期資金占不動產、廠房及設備比率:係110年度辦理現金增資權益增加所致。						
2.不動產、廠房及設備週轉率:係110年度營收成長銷貨淨額增加所致。						
3.現金流量允當及現金再投資比率:係存貨及現金股利增加所致。						

註1:本公司106至110年度財務資料業經會計師查核簽證。

註2:計算公式同(一)表註3。

三、110 年度財務報告之審計委員會查核報告書

零壹科技股份有限公司

審計委員會查核報告書

董事會造具本公司民國 110 年度營業報告書、個體暨合併財務報表及盈餘分配議案等，其中個體暨合併財務報表業經董事會委託勤業眾信聯合會計師事務所劉建良、陳培德會計師共同查核完竣，並出具查核報告。上述營業報告書、個體暨合併財務報表及盈餘分配議案，經本審計委員會查核，認為尚無不符，爰依證券交易法第 14 條之 4 及公司法第 219 條之規定，報告如上，敬請 鑒察。

此致

本公司民國 111 年股東常會

零壹科技股份有限公司

審計委員會召集人：林銘遠



中 華 民 國 1 1 1 年 2 月 2 3 日

四、最近年度財務報告：請參閱第 86 頁至第 148 頁。

五、最近年度經會計師查核簽證之公司個體財務報告：請參閱第 149 頁至第 223 頁。

六、公司及其關係企業最近年度及截至年報刊印日發生財務週轉困難情事：無。

柒、財務狀況及財務績效之檢討分析與風險管理

一、財務狀況比較分析

公司最近二年度資產、負債及股東權益發生重大變動項目（前後期變動達百分之二十以上，且變動金額達新臺幣一千萬元者）之主要原因及其影響及未來因應計畫：

單位：新台幣仟元

項目	年度	109 度	110 度	差異		
				金額	%	註
流動資產		4,649,078	6,822,463	2,173,385	47%	(1)
不動產、廠房及設備		308,367	317,114	8,747	3%	
無形資產		1,238	2,008	770	62%	
其他資產		55,534	54,902	-632	-1%	
資產總額		5,471,676	7,676,312	2,204,636	40%	(1)
流動負債		2,774,855	3,703,768	928,913	33%	(1)
非流動負債		27,409	28,558	1,149	4%	
負債總額		2,802,264	3,732,326	930,062	33%	(1)
歸屬於母公司業主之權益		2,657,270	3,908,193	1,250,923	47%	(2)
股本		1,256,402	1,519,707	263,305	21%	(3)
資本公積		478,757	1,234,325	755,568	158%	(3)
保留盈餘		887,761	1,095,479	207,718	23%	(1)
其他權益		34,350	58,682	24,332	71%	(4)
庫藏股票		—	—	—	—	
非控制權益		12,142	35,793	23,651	195%	(5)
權益總額		2,669,412	3,943,986	1,274,574	48%	(2)
1.增減比例變動分析說明：(變動未達 20%且變動金額未達 1 仟萬者，不予分析) (1)流動資產、資產總額、流動負債、負債總額及保留盈餘：係 110 年度專案量增加致營收及淨利成長，連帶使應收帳款及應付帳款同步增加所致。 (2)歸屬於母公司業主之權益及權益總額：係因 110 年辦理現金增資及淨利成長所致。 (3)股本及資本公積：110 年辦理現金增資發行 2,500 萬股(每股 40 元)所致。 (4)其他權益：係因投資權益工具之未實現評價利益增加所致。 (5)非控制權益：係因投資於採用權益法之投資增加所致。 2.因應計畫：無。						

二、財務績效比較分析

單位：新台幣仟元

項目	年度	109 年度	110 年度	增(減)金額	變動比例%	註
營業毛利	1,046,126	1,295,511	249,385	24%	(1)	
營業純益	504,640	626,171	121,531	24%	(1)	
營業外收入及支出	49,335	47,026	(2,309)	-5%		
稅前純益	553,975	673,197	119,222	22%	(1)	
本期淨利(損)	440,398	536,122	95,724	22%	(1)	
本期其他綜合損益(稅後淨額)	21,860	69,253	47,393	217%	(2)	
本期綜合損益總額	462,258	605,375	143,117	31%	(1)	
1.增減比例變動分析說明：(變動未達 20%且變動金額未達 1 仟萬者，不予分析) (1)營業收入、營業毛利、營業純益、稅前純益、本期淨利本期綜合損益總額：係 110 年度業績大幅成長所致。 (2)本期其他綜合損益：係 110 年度透過其他綜合損益按公允價值衡量之權益工具未實現評價損益增加所致。 2.預計未來一年度銷售數量及其依據與對公司未來財務業務之可能影響及因應計畫： (1)本公司於代理產品部份將持續專注於 IT 基礎架構、雲端平台及應用、網路暨資安、AI 大數據及應用以及加值服務銷售，因大部分屬於專案銷售及加值服務型態，產品單價高，故預期本年度銷售數量仍與往年差異不大。 (2)本公司於 110 年業務方向並無重大改變且於財務結構健全情形下，預期經營結果對於未來財務業務並無重大影響。						

三、現金流量

(一)最近年度現金流量變動分析

單位：新台幣仟元

期初現金 餘額(1)	全年來自 營業活動 淨現金流量(2)	全年來自投資 及融資活動現金 流出量(3)	現金剩餘 (不足)數額 (1)+(2)-(3)	現金不足額 之補救措施	
				投資計劃	理財計劃
637,890	345,972	32,208	1,016,070	—	—
<p>1.本年度現金流量變動情形分析：</p> <p>(1)營業活動：淨流入 345,972 仟元。</p> <p>(2)投資活動：淨流出 616,271 仟元，主要係因處分金融商品所致。</p> <p>(3)融資活動：淨流入 652,526 仟元(含匯率影響數 4,047)，主要係現金增資加短期借款(減少)所致。</p> <p>2.預計現金不足額之補救措施及流動性分析：不適用。</p>					

(二)未來一年現金流動性分析：

單位：新台幣仟元

期初現金 餘額(1)	預計全年來自 營業活動 淨現金流量(2)	預計全年來自投資 及融資活動現金 流出量(3)	預計現金剩 餘(不足)數額 (1)+(2)-(3)	預計現金不足額 之補救措施	
				投資計劃	理財計劃
1,016,070	203,007	(593,672)	625,405	—	—
<p>1.未來一年度現金流動性分析：</p> <p>(1)營業活動：營業收入可望增加，預估來自營業活動之淨現金流入計 203,007 仟元。</p> <p>(2)投資活動：於未來一年並無重大投資計畫。</p> <p>(3)融資活動：因發放現金股利，致淨現金流出。</p> <p>2.預計現金不足額之補救措施及流動性分析：不適用。</p>					

四、最近年度重大資本支出對財務業務之影響：無。

五、最近年度轉投資政策，其獲利或虧損之主要原因、改善計劃及未來一年投資計畫：

(一)轉投資政策

本公司之轉投資政策除了投資資訊相關服務業，以拓展資訊服務產業之觸角以外，亦投資有穩定報酬率之公司，故未來一年將視投資公司所獲取之報酬率決定是否繼續持有或處分。

(二)最近年度轉投資事業獲利或虧損之主要原因及改善計畫

單位：新台幣仟元

轉投資事業名稱	主要營業項目	認列之投資損益	獲利或虧損之主要原因	改善計畫
Asiaone Holdings Ltd.	控股公司	2,238	認列投資損益。	無。
零宇投資股份有限公司	一般投資業	(5,145)	106年設立之控股公司，依轉投資公司經營狀況認列損益。	正向成長中，預計未來將挹注公司獲利。
源壹科技股份有限公司	電信器材之服務	(5,691)	公司經營策略改變所致。	
羽昇國際股份有限公司	雲端資訊軟體之服務	(8,703)	主要致力於佈建團隊及市場所致。	
宇數科技股份有限公司	資訊安全顧問服務	(186)	110年新設立。	
碩壹資訊股份有限公司	資訊軟體開發、銷售及服務	(2,603)	110年新設立。	
盧氬賽忒股份有限公司	資訊安全管理及顧問服務	(1,356)	受疫情影響專案延遲所致。	
志壹網絡科技(上海)有限公司	網路科技技術服務	2,295	逐步拓建產品線及服務，已穩定獲利。	無。
朔宇科技股份有限公司	代理資訊商品之服務	5,202	服務收入增加。	無。

(三)未來一年投資計畫：預計增資子公司及投資資訊相關服務業進行策略性投資。

六、最近年度及截至年報刊印日止風險事項評估：

(一)利率、匯率變動、通貨膨脹情形對公司損益之影響及未來因應措施

單位：新台幣仟元

項目	對公司損益影響				未來因應措施
利率變動	借款金額	借款利率 水準	利息支出 (仟元)	影響每股 盈餘	定期評估銀行借款利率，亦隨時觀察利率變動對公司損益之影響，並將視實際需求，與銀行密切聯繫，以取得較優惠的借款利率。
	110 年底借款餘額 0 仟元	-	2,360	0.02 元	
匯率變動	本公司以內銷為主，本公司代理的產品線中，自國外大廠進口的比例甚多，故最近年度美元匯率走勢對本公司之獲利能力具有相當程度之影響性。	110 年度兌換利益為 19,426 仟元		0.15 元	進口購料係以美元為主，為降低匯率風險，若台幣趨貶將以增加美金資產來平衡美金負債。若台幣看升則將外幣曝險部位加大，原則控制在不超過美金負債平均值的 5 成。
通貨膨脹	本公司屬資訊軟體服務業，大多代理國外授權產品於國內銷貨，故國內原物料通貨膨脹對本公司並無重大影響。				

(二)從事高風險、高槓桿投資、資金貸與他人、背書保證及衍生性商品交易之政策、獲利或虧損之主要原因及未來因應措施。

1.從事高風險、高槓桿投資及衍生性商品交易之政策、獲利或虧損之主要原因及未來因應措施：

本公司及其子公司無從事高風險及高槓桿投資。衍生性商品交易之政策，乃在以經濟實質避險的目標下降低本公司及其子公司實質擁有之資產及負債之公平價值變動風險。在此原則下，本公司從事遠期外匯交易以規避購貨為美元計價的交易因匯率波動所產生之現金流量變動風險。

2.從事資金貸與他人、背書保證之政策、獲利或虧損之主要原因及未來因應措施：

截至年報刊印日止，本公司於 110/11/12 董事會通過資金貸與間接持股 87.93%羽昇國際股份有限公司額度共台幣貳仟萬；110/04/14 董事會通過資金貸與持股 100%零宇投資股份有限公司額度共台幣 5 仟萬，皆依「資金貸與他人作業程序」之規定辦理，及時且正確公告相關資訊。

(三)未來研發計畫及預計投入之研發費用

本公司及子公司未來一年除了專注於代理產品之資訊服務外，仍持續投入自有產品以及物聯網市場應用之相關研究發展。

1.產品

(1)印表伺服器(Print Server) :仍須因應缺料及 IC 製程的演進，持續進行軟硬體改版。

(2)第二代 Z920K Sub-G 聯網設備。建立邊緣運算及 5G 應用。

2. MagicBox 相關研發計畫 (不只一年)

(1) 載入更多的基礎型 AI 模型，包括

A) 聲學 AI 在降噪及人聲分離的應用

B). 影像 AI 在 NDT ADR 的應用

C). 影像 AI 在健康照顧領域的應用

D). 數據 AutoML AI 在智慧農業的應用

(2) 輸出入及感測:

A). 加上必要的五感 I/O 接口及輸出控制

B). 影像掃描機之連接, Twain 通訊協定研發

C). 聲音收音設備之連接, 生產機台相關

(3) 必要之決策平台對接:

IfTTT 以及 PaaS/SaaS 平台

(4) 影像聲音前後處理

GPU, Audio Codec 以及新的 SoC 加速器等

110 年預計投入上述項目之研發費用總金額約為 NT\$1,000 萬。

(四)國內外重要政策及法律變動對公司財務業務之影響及因應措施。

110 年度及 111 年截至年報刊印日為止，國內外重要政策及法律變動預期對本公司財務業務尚無重大影響。此外，本公司對於國內外重要政策及法律變動等事項均向律師、會計師等相關作業單位諮詢，或委其評估，建議並規劃因應措施，以達守法及降低對公司財務業務之影響。

(五) 科技改變（包括資通安全風險）及產業變化對公司財務業務之影響及因應措施。

科技改變部分，公司將適時調整產品開發及銷售代理方向以因應市場產品變化對公司損益之影響，除此之外亦對產業科技變化維持高度敏感隨時掌握市場新訊息，以快速反應因產業變化帶來之財務業務之影響。另，本公司於 110 年度完成增資作業將著重在以下整體優化項目中，以期順利因應未來數年市場產經趨勢之改變及日益提升之資通安全風險。

- 加速策略夥伴結盟的佈局與投資
- 提供更多元的品牌整合行銷資源
- 擴大團隊投注在人才的選、育、留、用
- 升級集團數位轉型所需的智慧化系統

專業服務 邁向卓越 | We Commit To Excellence

(六)企業形象改變對企業危機管理之影響及因應措施。

本公司一向依循法令並努力加強公司治理，維持良好之企業形象，截至目前為止並未發生足以改變企業形象之情形，因此並無造成企業危機管理之影響。

(七)進行併購之預期效益極可能風險：無。

(八)擴充廠房之預期效益極可能風險：無。

(九)進貨或銷貨集中所面臨之風險：

本公司及其子公司主要銷售對象分散，除華電聯網(17.50%)外其餘銷售對象之個別營收均不超過 10%，並無面臨銷貨集中風險之情事。主要進貨供應商(前二名)約占進貨總金額之 60.92%，均為國際性知名資訊軟、硬體供應廠商，本公司及其子公司亦為該進貨廠商之主要代理商並與之維持長期合作關係，且透過銷貨產品多元化及不斷開發新進貨產品以降低進貨集中產生之風險。

(十)董事、監察人或持股超過百分之十之大股東，股權之大量移轉或更換對公司之影響及風險：無。

(十一)經營權之改變對公司之影響及風險：無。

(十二)訴訟或非訟事件：

1.公司最近年度已判決確定或目前尚在繫屬中之重大訴訟、非訟或行政爭訟事件，其結果可能對股東權益或證券價格有重大影響者，其系爭事實、標的金額、訴訟開始日期、主要涉訟當事人及目前處理情形：本公司並無產生對股東權益或證券價格有重大影響之訴訟。

2.公司董事、監察人、總經理、持股比例達百分之十以上之大股東及從屬公司，最近二年度已判決確定或目前尚在繫屬中之重大訴訟、非訟或行政爭訟事件，其結果可能對公司股東權益或證券價格有重大影響者，其系爭事實、標的金額、訴訟開始日期、主要涉訟當事人及目前處理情形：無此情形。

(十三)其他重要風險及因應措施：無。

七、其他重要事項：無。

捌、特別記載事項

一、最近年度關係企業相關資料：

(一)關係企業合併營業報告書：

1.關係企業組織圖

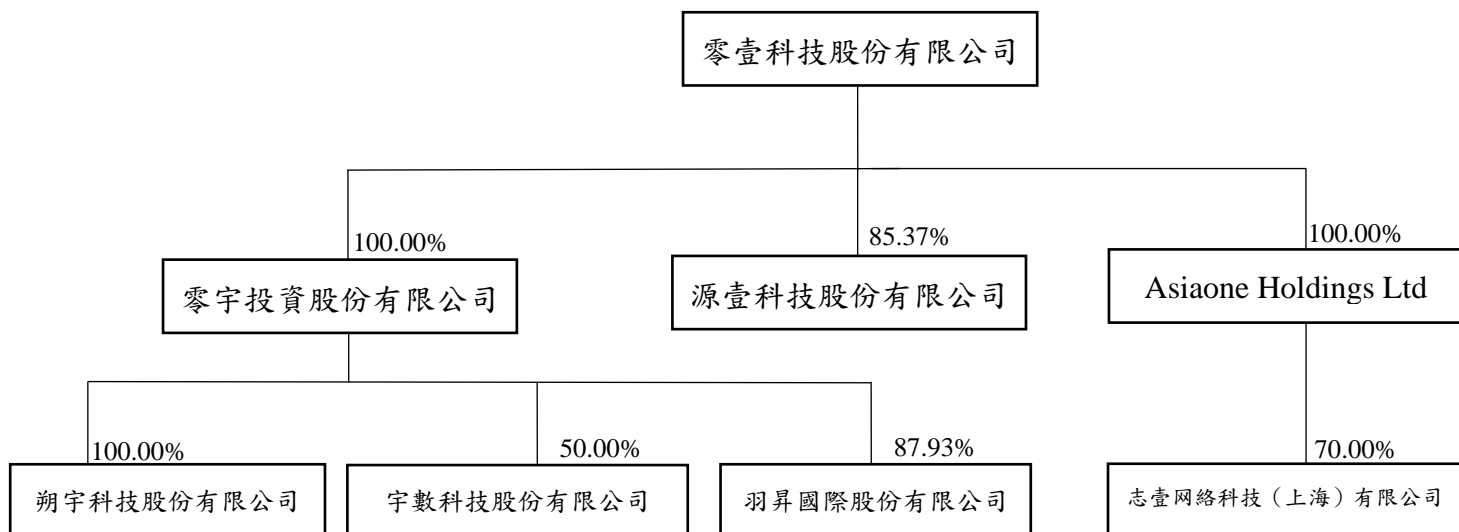

2.各關係企業基本資料

企業名稱	設立日期	地址	實收資本額	主要營業或生產項目
源壹科技股份有限公司	103年06月20日	臺北市內湖區瑞光路513巷22弄5號2樓	41,000,000元	電信器材之服務
零宇投資股份有限公司	106年04月06日	臺北市內湖區內湖路1段360巷8號10樓	300,000,000元	一般投資業
羽昇國際股份有限公司	106年07月07日	臺北市內湖區內湖路1段360巷8號9樓	10,000,000元	雲端資訊軟體之服務
朔宇科技股份有限公司	106年07月07日	臺北市內湖區內湖路1段360巷6號9樓	50,000,000元	代理資訊商品之服務
宇數科技股份有限公司	110年05月07日	臺北市內湖區堤頂大道2段407巷32號8樓	50,000,000元	資訊安全顧問服務
Asiaone Holdings Ltd	108年06月27日	Suite 1, Commercial House One, Eden Island, Republic of Seychelles	10,063,000元	控股公司
志壹網絡科技(上海)有限公司	109年10月31日	上海市闵行区程家橋路258號14幢501室	13,131,000元	網路科技技術之服務

(二)關係企業合併財務報表：請參閱第86頁至第148頁。

(三)關係企業報告書：不適用。

二、最近年度及截至年報刊印日止，私募有價證券辦理情形：無。

三、最近年度及截至年報刊印日止子公司持有或處分本公司股票情形：無。

四、其他必要補充說明事項：無。

玖、最近年度及截至年報刊印日止，發生本法第三十六條第三項第二款所定對股東權益或證券價格有重大影響之事項：無。

零壹科技股份有限公司及子公司

合併財務報告暨會計師查核報告

民國110及109年度

地址：台北市內湖路一段360巷8號10樓

電話：02-26565656

§ 目 錄 §

項	目 頁	次	財 務 報 告 附 註 編 號
一、封 面	1		-
二、目 錄	2		-
三、關係企業合併財務報告聲明書	3		-
四、會計師查核報告	4~7		-
五、合併資產負債表	8		-
六、合併綜合損益表	9~10		-
七、合併權益變動表	11		-
八、合併現金流量表	12~13		-
九、合併財務報表附註			
(一) 公司沿革	14		一
(二) 通過財務報告之日期及程序	14		二
(三) 新發布及修訂準則及解釋之適用	14~16		三
(四) 重大會計政策之彙總說明	16~25		四
(五) 重大會計判斷、估計及假設不確定性之主要來源	25~26		五
(六) 重要會計項目之說明	26~51		六~二六
(七) 關係人交易	51		二七
(八) 質抵押之資產	52		二八
(九) 重大或有負債及未認列之合約承諾	52		二九
(十) 重大之災害損失	-		-
(十一) 重大之期後事項	-		-
(十二) 具重大影響之外幣資產及負債資訊	52~53		三十
(十三) 附註揭露事項			
1. 重大交易事項相關資訊	53、56~60		三一
2. 轉投資事業相關資訊	53、61		三一
3. 大陸投資資訊	53~54、62		三一
4. 主要股東資訊	54、63		三一
(十四) 部門資訊	54~55		三二

關係企業合併財務報告聲明書

本公司 110 年度（自 110 年 1 月 1 日至 12 月 31 日止）依「關係企業合併營業報告書關係企業合併財務報表及關係報告書編製準則」應納入編製關係企業合併財務報告之公司與依國際財務報導準則第 10 號應納入編製母子公司合併財務報告之公司均相同，且關係企業合併財務報告所應揭露相關資訊於前揭母子公司合併財務報告中均已揭露，爰不再另行編製關係企業合併財務報告。

特此聲明

公司名稱：零壹科技股份有限公司



負責人：林 嘉 勳



中 華 民 國 111 年 2 月 23 日

會計師查核報告

零壹科技股份有限公司 公鑒：

查核意見

零壹科技股份有限公司及其子公司（零壹集團）民國 110 年及 109 年 12 月 31 日之合併資產負債表，暨民國 110 年及 109 年 1 月 1 日至 12 月 31 日之合併綜合損益表、合併權益變動表、合併現金流量表，以及合併財務報表附註（包括重大會計政策彙總），業經本會計師查核竣事。

依本會計師之意見，上開合併財務報表在所有重大方面係依照證券發行人財務報告編製準則及經金融監督管理委員會認可並發布生效之國際財務報導準則、國際會計準則、解釋及解釋公告編製，足以允當表達零壹集團民國 110 年及 109 年 12 月 31 日之合併財務狀況，暨民國 110 年及 109 年 1 月 1 日至 12 月 31 日之合併財務績效及合併現金流量。

查核意見之基礎

本會計師係依照會計師查核簽證財務報表規則及一般公認審計準則執行查核工作。本會計師於該等準則下之責任將於會計師查核合併財務報表之責任段進一步說明。本會計師所隸屬事務所受獨立性規範之人員已依會計師職業道德規範，與零壹集團保持超然獨立，並履行該規範之其他責任。本會計師相信已取得足夠及適切之查核證據，以作為表示查核意見之基礎。

關鍵查核事項

關鍵查核事項係指依本會計師之專業判斷，對零壹集團民國 110 年度合併財務報表之查核最為重要之事項。該等事項已於查核合併財務報表整體及形成查核意見之過程中予以因應，本會計師並不對該等事項單獨表示意見。

茲對零壹集團民國 110 年度合併財務報表之關鍵查核事項敘明如下：

營業收入發生之真實性—部分客戶營業收入

零壹集團之營業收入主要來自電腦軟硬體、週邊設備及零組件之銷售，由於來自部分客戶營業收入成長高於集團平均成長率，且對零壹集團營業收入及獲利產生重大影響，考量收入認列具有較高之先天舞弊風險，以及管理階層可能存有達成預期財務目標之壓力，因是本會計師將該等收入列為關鍵查核事項。

本會計師針對管理階層評估上述該等收入時，執行主要查核程序如下：

1. 瞭解及測試該等收入之主要內部控制制度，並評估其設計與執行有效性。
2. 取得該等收入明細帳，選取樣本執行細項測試，檢視訂單、出貨單及發票等文件，以確認該等收入發生之真實性。
3. 取得該等收入明細帳，選取樣本測試收款沖帳對象及金額有無存在重大差異，以確認該等收入發生之真實性。

其他事項

零壹科技股份有限公司業已編製民國 110 及 109 年度之個體財務報表，並經本會計師出具無保留意見之查核報告在案，備供參考。

管理階層與治理單位對合併財務報表之責任

管理階層之責任係依照證券發行人財務報告編製準則及經金融監督管理委員會認可並發布生效之國際財務報導準則、國際會計準則、解釋及解釋公告編製允當表達之合併財務報表，且維持與合併財務報表編製有關之必要內部控制，以確保合併財務報表未存有導因於舞弊或錯誤之重大不實表達。

於編製合併財務報表時，管理階層之責任亦包括評估零壹集團繼續經營之能力、相關事項之揭露，以及繼續經營會計基礎之採用，除非管理階層意圖清算零壹集團或停止營業，或除清算或停業外別無實際可行之其他方案。

零壹集團之治理單位（含審計委員會）負有監督財務報導流程之責任。

會計師查核合併財務報表之責任

本會計師查核合併財務報表之目的，係對合併財務報表整體是否存有導因於舞弊或錯誤之重大不實表達取得合理確信，並出具查核報告。合理確信係高度確信，惟依照一般公認審計準則執行之查核工作無法保證必能偵出合併財務報表存有之重大不實表達。不實表達可能導因於舞弊或錯誤。如不實

表達之個別金額或彙總數可合理預期將影響合併財務報表使用者所作之經濟決策，則被認為具有重大性。

本會計師依照一般公認審計準則查核時，運用專業判斷並保持專業上之懷疑。本會計師亦執行下列工作：

1. 辨認並評估合併財務報表導因於舞弊或錯誤之重大不實表達風險；對所評估之風險設計及執行適當之因應對策；並取得足夠及適切之查核證據以作為查核意見之基礎。因舞弊可能涉及共謀、偽造、故意遺漏、不實聲明或踰越內部控制，故未偵出導因於舞弊之重大不實表達之風險高於導因於錯誤者。
2. 對與查核攸關之內部控制取得必要之瞭解，以設計當時情況下適當之查核程序，惟其目的非對零壹集團內部控制之有效性表示意見。
3. 評估管理階層所採用會計政策之適當性，及其所作會計估計與相關揭露之合理性。
4. 依據所取得之查核證據，對管理階層採用繼續經營會計基礎之適當性，以及使零壹集團繼續經營之能力可能產生重大疑慮之事件或情況是否存在重大不確定性，作出結論。本會計師若認為該等事件或情況存在重大不確定性，則須於查核報告中提醒合併財務報表使用者注意合併財務報表之相關揭露，或於該等揭露係屬不適當時修正查核意見。本會計師之結論係以截至查核報告日所取得之查核證據為基礎。惟未來事件或情況可能導致零壹集團不再具有繼續經營之能力。
5. 評估合併財務報表（包括相關附註）之整體表達、結構及內容，以及合併財務報表是否允當表達相關交易及事件。
6. 對於集團內組成個體之財務資訊取得足夠及適切之查核證據，以對合併財務報表表示意見。本會計師負責集團查核案件之指導、監督及執行，並負責形成集團查核意見。

本會計師與治理單位溝通之事項，包括所規劃之查核範圍及時間，以及重大查核發現（包括於查核過程中所辨認之內部控制顯著缺失）。

本會計師亦向治理單位提供本會計師所隸屬事務所受獨立性規範之人員已遵循會計師職業道德規範中有關獨立性之聲明，並與治理單位溝通所有可能被認為會影響會計師獨立性之關係及其他事項（包括相關防護措施）。

本會計師從與治理單位溝通之事項中，決定對零壹集團民國 110 年度合併財務報表查核之關鍵查核事項。本會計師於查核報告中敘明該等事項，除非法令不允許公開揭露特定事項，或在極罕見情況下，本會計師決定不於查核報告中溝通特定事項，因可合理預期此溝通所產生之負面影響大於所增進之公眾利益。

勤業眾信聯合會計師事務所

會計師 劉 建 良

劉建良



會計師 陳 培 德

陳培德



金融監督管理委員會核准文號
金管證審字第 1000028068 號

金融監督管理委員會核准文號
金管證審字第 1080321204 號

中 華 民 國 1 1 1 年 2 月 2 3 日

代 碼	資 產	110年12月31日		109年12月31日	
		金 額	%	金 額	%
	流動資產				
1100	現金及約當現金(附註四及六)	\$ 1,016,070	13	\$ 637,890	12
1110	透過損益按公允價值衡量之金融資產(附註四及七)	346,392	5	360,873	7
1136	按攤銷後成本衡量之金融資產(附註四及九)	895,930	12	238,510	4
1150	應收票據(附註四及十一)	288,710	4	230,490	4
1170	應收帳款(附註四及十一)	2,595,990	34	1,909,941	35
1220	本期所得稅資產(附註四)	831	-	831	-
130X	存貨(附註四、五及十二)	1,647,322	21	1,242,141	23
1470	其他流動資產	31,218	-	28,402	-
11XX	流動資產總計	6,822,463	89	4,649,078	85
	非流動資產				
1510	透過損益按公允價值衡量之金融資產(附註四及七)	37,846	-	35,391	1
1517	透過其他綜合損益按公允價值衡量之金融資產(附註四及八)	364,727	5	339,515	6
1535	按攤銷後成本衡量之金融資產(附註四、九、十及二八)	50,565	1	69,526	1
1550	採用權益法之投資(附註四及十四)	11,541	-	-	-
1600	不動產、廠房及設備(附註四、十五及二八)	317,114	4	308,367	6
1755	使用權資產(附註四及十六)	15,146	-	13,027	-
1822	無形資產	2,008	-	1,238	-
1840	遞延所得稅資產(附註四及二二)	44,484	1	37,594	1
1920	存出保證金	10,418	-	7,940	-
1960	預付投資款	-	-	10,000	-
15XX	非流動資產總計	853,849	11	822,598	15
1XXX	資 產 總 計	\$ 7,676,312	100	\$ 5,471,676	100
	負債及權益				
	流動負債				
2170	應付帳款	\$ 3,008,135	39	\$ 2,245,464	41
2219	其他應付款(附註十七)	270,077	4	246,382	5
2230	本期所得稅負債(附註四)	98,067	1	59,661	1
2280	租賃負債(附註四及十六)	7,486	-	7,484	-
2399	其他流動負債(附註二十)	320,003	4	215,864	4
21XX	流動負債總計	3,703,768	48	2,774,855	51
	非流動負債				
2570	遞延所得稅負債(附註四及二二)	488	-	20	-
2580	租賃負債(附註四及十六)	8,046	-	5,607	-
2640	淨確定福利負債(附註四及十八)	19,224	1	20,982	-
2670	存入保證金	800	-	800	-
25XX	非流動負債總計	28,558	1	27,409	-
2XXX	負債總計	3,732,326	49	2,802,264	51
	歸屬於本公司業主之權益(附註四及十九)				
3110	普通股股本	1,519,707	20	1,256,402	23
3200	資本公積	1,234,325	16	478,757	9
	保留盈餘				
3310	法定盈餘公積	263,963	3	219,863	4
3350	未分配盈餘	831,516	11	667,898	12
3300	保留盈餘總計	1,095,479	14	887,761	16
3400	其他權益	58,682	1	34,350	1
31XX	本公司業主之權益總計	3,908,193	51	2,657,270	49
36XX	非控制權益	35,793	-	12,142	-
3XXX	權益總計	3,943,986	51	2,669,412	49
	負債與權益總計	\$ 7,676,312	100	\$ 5,471,676	100

後附之附註係本合併財務報告之一部分。

董事長：林嘉勳



經理人：黃素娥



會計主管：金可致



零壹科技股份有限公司及子公司

合併綜合損益表

民國 110 年及 109 年 1 月 1 日至 12 月 31 日

單位：新台幣仟元，惟
每股盈餘為元

代 碼		110年度		109年度	
		金 額	%	金 額	%
4000	營業收入（附註四及二十）	\$ 12,878,177	100	\$ 9,834,318	100
5000	營業成本（附註十二及二一）	<u>11,582,666</u>	<u>90</u>	<u>8,788,192</u>	<u>89</u>
5900	營業毛利	<u>1,295,511</u>	<u>10</u>	<u>1,046,126</u>	<u>11</u>
	營業費用（附註十八及二一）				
6100	推銷費用	511,997	4	402,658	4
6200	管理費用	153,995	1	134,663	2
6300	研究發展費用	10,029	-	7,427	-
6450	預期信用減損迴轉利益 （附註十一）	<u>(6,681)</u>	<u>-</u>	<u>(3,262)</u>	<u>-</u>
6000	營業費用合計	<u>669,340</u>	<u>5</u>	<u>541,486</u>	<u>6</u>
6900	營業淨利	<u>626,171</u>	<u>5</u>	<u>504,640</u>	<u>5</u>
	營業外收入及支出				
7100	利息收入	4,763	-	17,768	1
7010	其他收入	16,385	-	16,943	-
7020	其他利益及損失（附註二 一）	29,505	-	15,493	-
7030	除列按攤銷後成本衡量 金融資產淨利益（附註 九）	2,692	-	1,260	-
7050	財務成本	<u>(2,360)</u>	<u>-</u>	<u>(2,129)</u>	<u>-</u>
7060	採用權益法之關聯企業 損益份額	<u>(3,959)</u>	<u>-</u>	<u>-</u>	<u>-</u>
7000	營業外收入及支出 合計	<u>47,026</u>	<u>-</u>	<u>49,335</u>	<u>1</u>
7900	稅前淨利	673,197	5	553,975	6
7950	所得稅費用（附註四及二二）	<u>137,075</u>	<u>1</u>	<u>113,577</u>	<u>1</u>
8200	本年度淨利	<u>536,122</u>	<u>4</u>	<u>440,398</u>	<u>5</u>

（接次頁）

(承前頁)

代 碼		110年度		109年度	
		金 額	%	金 額	%
	其他綜合損益				
	不重分類至損益之項目：				
8311	確定福利計畫之再 衡量數	\$ 224	-	(\$ 212)	-
8316	透過其他綜合損益 按公允價值衡量 之權益工具投資 未實現評價損益	69,170	1	21,924	-
8349	與確定福利計畫再 衡量數相關之所 得稅	(45)	-	43	-
	後續可能重分類至損益 之項目：				
8361	國外營運機構財務 報表換算之兌換 差額	(96)	-	105	-
8300	本年度其他綜合損 益(稅後淨額)合 計	<u>69,253</u>	<u>1</u>	<u>21,860</u>	<u>-</u>
8500	本年度綜合損益總額	<u>\$ 605,375</u>	<u>5</u>	<u>\$ 462,258</u>	<u>5</u>
	淨利(損)歸屬於：				
8610	本公司業主	\$ 537,359	4	\$ 441,623	5
8620	非控制權益	(1,237)	-	(1,225)	-
8600		<u>\$ 536,122</u>	<u>4</u>	<u>\$ 440,398</u>	<u>5</u>
	綜合損益總額歸屬於：				
8710	本公司業主	\$ 606,656	5	\$ 463,499	5
8720	非控制權益	(1,281)	-	(1,241)	-
8700		<u>\$ 605,375</u>	<u>5</u>	<u>\$ 462,258</u>	<u>5</u>
	每股盈餘(附註二三)				
9710	基 本	<u>\$ 4.24</u>		<u>\$ 3.55</u>	
9810	稀 釋	<u>\$ 4.13</u>		<u>\$ 3.44</u>	

後附之附註係本合併財務報告之一部分。

董事長：林嘉勳



經理人：黃素娥



會計主管：金可玫





本公司及子公司
民國 110 年 12 月 31 日

單位：新台幣元 - 萬
每股新台幣元

代碼	說明	109年12月31日				108年12月31日				107年12月31日			
		金額	金額	金額	金額	金額	金額	金額	金額	金額	金額	金額	金額
AT	209年12月31日總額	\$ 1,344,552	\$ 470,216	\$ 384,732	\$ 14,644	\$ 88,328	\$ 17,865	\$ 30,989	\$ 7,478	\$ 2,426,336	\$ 3,845	\$ 2,478,399	
B1	209年度盈餘及分配	-	-	35,110	(35,111)	-	-	-	-	-	-	-	
B17	淨資產增加	-	-	16,844	(16,844)	-	-	-	-	-	-	-	
B5	現金增加	-	-	-	(249,571)	(249,571)	-	-	-	(249,571)	-	(249,571)	
D1	209年度淨利(損)	-	-	-	-	441,623	441,623	-	-	441,623	(1,251)	440,372	
D3	209年度其他綜合收益	-	-	-	-	(389)	(389)	-	-	(389)	(20)	(409)	
D5	209年度綜合收益	-	-	-	-	441,234	441,234	-	-	441,234	(1,271)	439,963	
M7	子公司之所有權益變動	-	-	-	-	(718)	(718)	-	-	(718)	-	(718)	
N1	國外營運淨資產之匯率變動	-	-	-	-	-	-	-	-	-	-	-	
N1	國外營運淨資產之匯率變動	-	-	-	-	-	-	-	-	-	-	-	
N1	加權平均資本成本	-	-	-	-	-	-	-	-	-	-	-	
N1	員工服務成本	-	-	-	-	-	-	-	-	-	-	-	
N1	員工服務成本	-	-	-	-	-	-	-	-	-	-	-	
N1	員工服務成本	-	-	-	-	-	-	-	-	-	-	-	
Q1	子公司其他綜合收益	-	-	-	-	-	-	-	-	-	-	-	
Q1	子公司其他綜合收益	-	-	-	-	-	-	-	-	-	-	-	
Q1	子公司其他綜合收益	-	-	-	-	-	-	-	-	-	-	-	
Z1	209年12月31日總額	\$ 1,344,552	\$ 470,216	\$ 384,732	\$ 14,644	\$ 88,328	\$ 17,865	\$ 30,989	\$ 7,478	\$ 2,426,336	\$ 3,845	\$ 2,478,399	
B1	208年度盈餘及分配	-	-	41,300	(41,300)	-	-	-	-	-	-	-	
B1	淨資產增加	-	-	-	(377,876)	(377,876)	-	-	-	(377,876)	-	(377,876)	
D1	208年度淨利(損)	-	-	-	-	532,539	532,539	-	-	532,539	(1,257)	531,282	
D3	208年度其他綜合收益	-	-	-	-	(179)	(179)	-	-	(179)	(41)	(220)	
D5	208年度綜合收益	-	-	-	-	532,360	532,360	-	-	532,360	(1,301)	531,059	
E1	現金增加	25,000	250,000	742,130	-	-	-	-	-	967,130	-	967,130	
M5	國外營運淨資產之匯率變動	-	-	-	-	-	-	-	-	-	-	-	
N1	國外營運淨資產之匯率變動	-	-	-	-	-	-	-	-	-	-	-	
N1	國外營運淨資產之匯率變動	-	-	-	-	-	-	-	-	-	-	-	
N1	國外營運淨資產之匯率變動	-	-	-	-	-	-	-	-	-	-	-	
N1	國外營運淨資產之匯率變動	-	-	-	-	-	-	-	-	-	-	-	
Q1	子公司其他綜合收益	-	-	-	-	-	-	-	-	-	-	-	
Q1	子公司其他綜合收益	-	-	-	-	-	-	-	-	-	-	-	
Q1	子公司其他綜合收益	-	-	-	-	-	-	-	-	-	-	-	
Z1	108年12月31日總額	\$ 1,344,552	\$ 470,216	\$ 384,732	\$ 14,644	\$ 88,328	\$ 17,865	\$ 30,989	\$ 7,478	\$ 2,426,336	\$ 3,845	\$ 2,478,399	

單位：新台幣元 - 萬

董事長：林嘉新
經理人：黃中誠
會計主管：蔡宜元



零壹科技股份有限公司及子公司

合併現金流量表

民國 110 年及 109 年 1 月 1 日至 12 月 31 日

單位：新台幣仟元

代 碼		110年度	109年度
	營業活動之現金流量		
A10000	本年度稅前淨利	\$ 673,197	\$ 553,975
A20010	收益費損項目		
A20100	折舊費用	25,028	22,861
A20200	攤銷費用	1,224	802
A20300	預期信用減損迴轉利益	(6,681)	(3,262)
A20400	透過損益按公允價值衡量金融資產之淨利益	(10,079)	(5,141)
A20900	財務成本	2,360	2,129
A21000	除列按攤銷後成本衡量金融資產淨利益	(2,692)	(1,260)
A21200	利息收入	(4,763)	(17,768)
A21300	股利收入	(11,784)	(10,911)
A21900	股份基礎給付酬勞成本	4,748	11,982
A22300	採用權益法之關聯企業損益份額	3,959	-
A23200	處分採用權益法之投資利益	-	(275)
A23700	存貨跌價及呆滯損失(回升利益)	33,480	(7,372)
A24100	外幣兌換淨損失	989	6,571
A30000	營業資產及負債淨變動數		
A31115	強制透過損益按公允價值衡量之金融資產	22,105	(295,418)
A31130	應收票據	(58,220)	48,638
A31150	應收帳款	(681,031)	(153,446)
A31200	存 貨	(454,675)	82,122
A31240	其他流動資產	19,098	3,596
A32150	應付帳款	766,624	214,634
A32180	其他應付款	25,616	(133,506)
A32230	其他流動負債	104,139	72,792
A32240	淨確定福利負債	(1,534)	(1,148)
A33000	營運產生之現金流入	451,108	390,595
A33500	支付之所得稅	(105,136)	(106,497)
AAAA	營業活動之淨現金流入	<u>345,972</u>	<u>284,098</u>

(接次頁)

(承前頁)

代 碼		110年度	109年度
	投資活動之現金流量		
B00010	取得透過其他綜合損益按公允價值衡量之金融資產	(\$ 55,570)	(\$ 93,118)
B00020	出售透過其他綜合損益按公允價值衡量之金融資產	86,841	24,217
B00030	透過其他綜合損益按公允價值衡量之金融資產減資退回股款	-	3,078
B00040	取得按攤銷後成本衡量之金融資產	(957,088)	(236,229)
B00050	處分按攤銷後成本衡量之金融資產	319,835	707,148
B01800	取得採用權益法之投資	(15,500)	-
B01900	處分採用權益法之投資價款	-	275
B02000	預付投資款增加	-	(10,000)
B02700	購置不動產、廠房及設備	(8,894)	(7,507)
B02800	處分不動產、廠房及設備價款	-	540
B03700	存出保證金增加	(2,478)	(2,599)
B04500	購置無形資產	(980)	(645)
B07500	收取之利息	5,863	20,564
B07600	收取之股利	11,700	10,911
BBBB	投資活動之淨現金流(出)入	<u>(616,271)</u>	<u>416,635</u>
	籌資活動之現金流量		
C00200	短期借款減少	-	(150,000)
C03100	返還存入保證金	-	(371)
C04020	租賃本金償還	(9,565)	(7,178)
C04500	支付本公司業主股利	(377,836)	(249,574)
C04600	現金增資	997,430	-
C04800	員工執行認股權	19,857	14,258
C05500	處分子公司部分權益價款	25,000	-
C05600	支付之利息	(2,360)	(2,133)
C05800	支付非控制權益現金股利	-	(108)
C05800	非控制權益變動	-	4,407
CCCC	籌資活動之淨現金流入(出)	<u>652,526</u>	<u>(390,699)</u>
DDDD	匯率變動對現金及約當現金之影響	<u>(4,047)</u>	<u>(7,641)</u>
EEEE	現金及約當現金淨增加	378,180	302,393
E00100	年初現金及約當現金餘額	<u>637,890</u>	<u>335,497</u>
E00200	年底現金及約當現金餘額	<u>\$ 1,016,070</u>	<u>\$ 637,890</u>

後附之附註係本合併財務報告之一部分。

董事長：林嘉勳



經理人：黃素娥



會計主管：金可政



零壹科技股份有限公司及子公司

合併財務報表附註

民國 110 年及 109 年 1 月 1 日至 12 月 31 日

(除另予註明者外，金額為新台幣仟元)

一、公司沿革

零壹科技股份有限公司(以下稱「本公司」)係於 69 年 6 月 27 日依中華民國公司法組成。本公司股票於 89 年 1 月 21 日開始於財團法人中華民國櫃檯買賣中心掛牌買賣，並於 91 年 8 月 26 日改於台灣證券交易所掛牌上市買賣。主要經營之業務為電子資訊、電腦軟體、硬體、週邊設備、零組件、中文資料處理等科技設備之設計、製造、裝配、銷售、顧問及服務等。

本合併財務報告係以本公司之功能性貨幣新台幣表達。

二、通過財務報告之日期及程序

本合併財務報告於 111 年 2 月 23 日經董事會通過。

三、新發布及修訂準則及解釋之適用

- (一) 首次適用金融監督管理委員會(以下稱「金管會」)認可並發布生效之國際財務報導準則(IFRS)、國際會計準則(IAS)、解釋(IFRIC)及解釋公告(SIC)(以下稱「IFRSs」)

適用修正後之金管會認可並發布生效之 IFRSs 將不致造成合併公司會計政策之重大變動。

- (二) 111 年適用之金管會認可之 IFRSs

<u>新發布 / 修正 / 修訂準則及解釋</u>	<u>IASB 發布之生效日</u>
「IFRSs 2018-2020 之年度改善」	2022 年 1 月 1 日(註 1)
IFRS 3 之修正「對觀念架構之引述」	2022 年 1 月 1 日(註 2)
IAS 16 之修正「不動產、廠房及設備：達到預定使用狀態前之價款」	2022 年 1 月 1 日(註 3)
IAS 37 之修正「虧損性合約—履行合約之成本」	2022 年 1 月 1 日(註 4)

註 1：IFRS 9 之修正適用於 2022 年 1 月 1 日以後開始之年度報導期間所發生之金融負債之交換或條款修改；IAS 41「農業」之修正適用於 2022 年 1 月 1 日以後開始之年度報導期間之公允

價值衡量；IFRS 1「首次採用 IFRSs」之修正係追溯適用於 2022 年 1 月 1 日以後開始之年度報導期間。

註 2：收購日在年度報導期間開始於 2022 年 1 月 1 日以後之企業合併適用此項修正。

註 3：於 2021 年 1 月 1 日以後始達管理階層預期運作方式之必要地點及狀態之廠房、不動產及設備適用此項修正。

註 4：於 2022 年 1 月 1 日尚未履行所有義務之合約適用此項修正。

截至本合併財務報告通過發布日止，合併公司仍持續評估上述準則、解釋之修正對財務狀況與財務績效之影響，相關影響待評估完成時予以揭露。

(三) IASB 已發布但尚未經金管會認可並發布生效之 IFRSs

<u>新發布 / 修正 / 修訂準則及解釋</u>	<u>IASB 發布之生效日(註1)</u>
IFRS 10 及 IAS 28 之修正「投資者與其關聯企業或合資間之資產出售或投入」	未 定
IFRS 17「保險合約」	2023 年 1 月 1 日
IFRS 17 之修正	2023 年 1 月 1 日
IFRS 17 之修正「初次適用 IFRS 17 及 IFRS 9—比較資訊」	2023 年 1 月 1 日
IAS 1 之修正「負債分類為流動或非流動」	2023 年 1 月 1 日
IAS 1 之修正「會計政策之揭露」	2023 年 1 月 1 日 (註 2)
IAS 8 之修正「會計估計之定義」	2023 年 1 月 1 日 (註 3)
IAS 12 之修正「與單一交易所產生之資產及負債有關之遞延所得稅」	2023 年 1 月 1 日 (註 4)

註 1：除另註明外，上述新發布 / 修正 / 修訂準則或解釋係於各該日期以後開始之年度報導期間生效。

註 2：於 2023 年 1 月 1 日以後開始之年度報導期間推延適用此項修正。

註 3：於 2023 年 1 月 1 日以後開始之年度報導期間所發生之會計估計變動及會計政策變動適用此項修正。

註 4：除於 2022 年 1 月 1 日就租賃及除役義務之暫時性差異認列遞延所得稅外，該修正係適用於 2022 年 1 月 1 日以後所發生之交易。

截至本合併財務報告通過發布日止，合併公司仍持續評估上述準則、解釋之修正對財務狀況與財務績效之影響，相關影響待評估完成時予以揭露。

四、重大會計政策之彙總說明

(一) 遵循聲明

本合併財務報告係依照證券發行人財務報告編製準則及經金管會認可並發布生效之 IFRSs 編製。

(二) 編製基礎

除按公允價值衡量之金融工具及按確定福利義務現值減除計畫資產公允價值認列之淨確定福利負債外，本合併財務報告係依歷史成本基礎編製。

公允價值衡量依照相關輸入值之可觀察程度及重要性分為第 1 等級至第 3 等級：

1. 第 1 等級輸入值：係指於衡量日可取得之相同資產或負債於活躍市場之報價（未經調整）。
2. 第 2 等級輸入值：係指除第 1 等級之報價外，資產或負債直接（亦即價格）或間接（亦即由價格推導而得）之可觀察輸入值。
3. 第 3 等級輸入值：係指資產或負債之不可觀察之輸入值。

(三) 資產與負債區分流動與非流動之標準

流動資產包括：

1. 主要為交易目的而持有之資產；
2. 預期於資產負債表日後 12 個月內實現之資產；及
3. 現金及約當現金（但不包括於資產負債表日後逾 12 個月用以交換或清償負債而受到限制者）。

流動負債包括：

1. 主要為交易目的而持有之負債；
2. 於資產負債表日後 12 個月內到期清償之負債（即使於資產負債表日後至通過發布財務報告前已完成長期性之再融資或重新安排付款協議，亦屬流動負債），以及

3. 不能無條件將清償期限遞延至資產負債表日後至少12個月之負債。惟負債之條款可能依交易對方之選擇，以發行權益工具而導致其清償者，並不影響分類。

非屬上述流動資產或流動負債者，係分類為非流動資產或非流動負債。

(四) 合併基礎

本合併財務報告係包含本公司及由本公司所控制個體（子公司）之財務報告。子公司之財務報表已予調整，以使其會計政策與合併公司之會計政策一致。於編製合併財務報告時，各個體間之交易、帳戶餘額、收益及費損已全數予以銷除。子公司之綜合損益總額係歸屬至本公司業主及非控制權益，即使非控制權益因而成為虧損餘額。

當合併公司對子公司所有權權益之變動未導致喪失控制者，係作為權益交易處理。合併公司及非控制權益之帳面金額已予調整，以反映其於子公司相對權益之變動。非控制權益之調整金額與所支付或收取對價之公允價值間之差額，係直接認列為權益且歸屬於本公司業主。

子公司明細、持股比例及營業項目，請參閱附註十三、附表四及五。

(五) 外幣

各個體編製財務報告時，以個體功能性貨幣以外之貨幣（外幣）交易者，依交易日匯率換算為功能性貨幣記錄。

外幣貨幣性項目於每一資產負債表日以收盤匯率換算。因交割貨幣性項目或換算貨幣性項目產生之兌換差額，於發生當期認列於損益。

以公允價值衡量之外幣非貨幣性項目係以決定公允價值當日之匯率換算，所產生之兌換差額列為當期損益，惟屬公允價值變動認列於其他綜合損益者，其產生之兌換差額列於其他綜合損益。

以歷史成本衡量之外幣非貨幣性項目係以交易日之匯率換算，不再重新換算。

於編製合併財務報告時，國外營運機構（包含營運所在國家或使用之貨幣與本公司不同之子公司）之資產及負債以每一資產負債表日匯率換算為新台幣。收益及費損項目係以當期平均匯率換算，所產生之兌換差額列於其他綜合損益（並分別歸屬於本公司業主及非控制權益）。

(六) 存 貨

存貨包括原物料、在製品、製成品及商品。存貨係以成本與淨變現價值孰低衡量，比較成本與淨變現價值時除同類別存貨外係以個別項目為基礎。淨變現價值係指在正常情況下之估計售價減除至完工尚需投入之估計成本及完成出售所需之估計成本後之餘額。存貨成本之計算係採加權平均法。

(七) 投資關聯企業

關聯企業係指合併公司具有重大影響，但非屬子公司或合資之企業。

合併公司對投資關聯企業係採用權益法。

權益法下，投資關聯企業原始依成本認列，取得日後帳面金額係隨合併公司所享有之關聯企業損益及其他綜合損益份額與利潤分配而增減。此外，針對合併公司可享有關聯企業權益之變動係按持股比例認列。

(八) 不動產、廠房及設備

不動產、廠房及設備係以成本認列，後續以成本減除累計折舊後之金額衡量。

不動產、廠房及設備於耐用年限內按直線基礎，對每一重大部分單獨提列折舊。合併公司至少於每一年度結束日對估計耐用年限、殘值及折舊方法進行檢視，並推延適用會計估計變動之影響。

不動產、廠房及設備除列時，淨處分價款與該資產帳面金額間之差額係認列於損益。

(九) 不動產、廠房及設備、使用權資產及無形資產（商譽除外）之減損

合併公司於每一資產負債表日評估是否有任何跡象顯示不動產、廠房及設備、使用權資產及無形資產（商譽除外）可能已減損。

若有任一減損跡象存在，則估計該資產之可回收金額。倘無法估計個別資產之可回收金額，合併公司估計該資產所屬現金產生單位之可回收金額。共用資產係依合理一致基礎分攤至最小現金產生單位群組。

可回收金額為公允價值減出售成本與其使用價值之較高者。個別資產或現金產生單位之可回收金額若低於其帳面金額時，將該資產或現金產生單位之帳面金額調減至其可回收金額，減損損失係認列於損益。

(十) 金融工具

金融資產與金融負債於合併公司成為該工具合約條款之一方時認列於合併資產負債表。

原始認列金融資產與金融負債時，若金融資產或金融負債非屬透過損益按公允價值衡量者，係按公允價值加計直接可歸屬於取得或發行金融資產或金融負債之交易成本衡量。直接可歸屬於取得或發行透過損益按公允價值衡量之金融資產或金融負債之交易成本，則立即認列為損益。

1. 金融資產

金融資產之慣例交易係採交易日會計認列及除列。

(1) 衡量種類

合併公司所持有之金融資產種類為透過損益按公允價值衡量之金融資產、按攤銷後成本衡量之金融資產與透過其他綜合損益按公允價值衡量之權益工具投資。

A. 透過損益按公允價值衡量之金融資產

透過損益按公允價值衡量之金融資產為強制透過損益按公允價值衡量之金融資產。強制透過損益按公允價值衡量之金融資產包括未指定透過其他綜合損益按公允價值衡量之權益工具投資，及不符合分類為按攤銷後成本衡量或透過其他綜合損益按公允價值衡量之債務工具投資。

透過損益按公允價值衡量之金融資產係按公允價值衡量，其股利、利息及再衡量利益或損失係認列於損益。公允價值之決定方式請參閱附註二六。

B. 按攤銷後成本衡量之金融資產

合併公司投資金融資產若同時符合下列兩條件，則分類為按攤銷後成本衡量之金融資產：

- a. 係於某經營模式下持有，該模式之目的係持有金融資產以收取合約現金流量；及
- b. 合約條款產生特定日期之現金流量，該等現金流量完全為支付本金及流通在外本金金額之利息。

按攤銷後成本衡量之金融資產（包括現金及約當現金、應收票據及帳款、其他應收款及存出保證金）於原始認列後，係以有效利息法決定之總帳面金額減除任何減損損失之攤銷後成本衡量，任何外幣兌換損益則認列於損益。

利息收入係以有效利率乘以金融資產總帳面金額計算。

約當現金包括自取得日起 3 個月內、高度流動性、可隨時轉換成定額現金且價值變動風險甚小之定期存款及附買回債券，係用於滿足短期現金承諾。

C. 透過其他綜合損益按公允價值衡量之權益工具投資

合併公司於原始認列時，可作一不可撤銷之選擇，將非持有供交易且非企業合併收購者所認列或有對價之權益工具投資，指定透過其他綜合損益按公允價值衡量。

透過其他綜合損益按公允價值衡量之權益工具投資係按公允價值衡量，後續公允價值變動列報於其他綜合損益，並累計於其他權益中。於投資處分時，累積損益直接移轉至保留盈餘，並不重分類為損益。

透過其他綜合損益按公允價值衡量之權益工具投資之股利於合併公司收款之權利確立時認列於損益中，除非該股利明顯代表部分投資成本之回收。

(2) 金融資產之減損

合併公司於每一資產負債表日按預期信用損失評估按攤銷後成本衡量之金融資產（含應收票據及帳款）之減損損失。

應收票據及帳款按存續期間預期信用損失認列備抵損失。其他金融資產係先評估自原始認列後信用風險是否顯著增加，若未顯著增加，則按 12 個月預期信用損失認列備抵損失，若已顯著增加，則按存續期間預期信用損失認列備抵損失。

預期信用損失係以發生違約之風險作為權重之加權平均信用損失。12 個月預期信用損失係代表金融工具於報導日後 12 個月內可能違約事項所產生之預期信用損失，存續期間預期信用損失則代表金融工具於預期存續期間所有可能違約事項產生之預期信用損失。

合併公司為內部信用風險管理目的，在不考量所持有擔保品之前提下，判定下列情況代表金融資產已發生違約：

- A. 有內部或外部資訊顯示債務人已不可能清償債務。
- B. 若有逾期情事，除非有合理且可佐證之資訊顯示延後之違約基準更為適當。

所有金融資產之減損損失係藉由備抵帳戶調降其帳面金額。

(3) 金融資產之除列

合併公司僅於對來自金融資產現金流量之合約權利失效，或已移轉金融資產且該資產所有權之幾乎所有風險及報酬已移轉予其他企業時，始將金融資產除列。

按攤銷後成本衡量之金融資產整體除列時，其帳面金額與所收取對價間之差額係認列於損益。透過其他綜合損

益按公允價值衡量之權益工具投資整體除列時，累積損益直接移轉至保留盈餘，並不重分類為損益。

2. 權益工具

合併公司發行之權益工具係以取得之價款扣除直接發行成本後之金額認列。

3. 金融負債

(1) 後續衡量

所有金融負債係以有效利息法按攤銷後成本衡量。

(2) 金融負債之除列

除列金融負債時，其帳面金額與所支付對價（包含任何所移轉之非現金資產或承擔之負債）間之差額認列為損益。

(十一) 收入認列

合併公司於客戶合約辨認履約義務後，將交易價格分攤至各履約義務，並於滿足各履約義務時認列收入。

商品銷貨收入

商品銷貨收入來自電腦軟硬體、週邊設備及零組件之銷售。由於該產品於起運時，客戶對商品已有訂定價格與使用之權利且負有再銷售之主要責任，並承擔商品陳舊過時風險，合併公司係於該時點認列收入及應收帳款。

(十二) 租賃

合併公司於合約成立日評估合約是否係屬（或包含）租賃。

1. 合併公司為出租人

當租賃條款係移轉附屬於資產所有權之幾乎所有風險與報酬予承租人，則將其分類為融資租賃。所有其他租賃則分類為營業租賃。

營業租賃之租賃給付係按直線基礎於相關租賃期間內認列為收益。

2. 合併公司為承租人

除適用認列豁免之低價值標的資產租賃及短期租賃之租賃給付係按直線基礎於租賃期間內認列為費用，其他租賃皆於租賃開始日認列使用權資產及租賃負債。

使用權資產原始按成本（包含租賃負債之原始衡量金額、租賃開始日前支付之租賃給付減除收取之租賃誘因、原始直接成本及復原標的資產之估計成本）衡量，後續按成本減除累計折舊後之金額衡量，並調整租賃負債之再衡量數。使用權資產係單獨表達於合併資產負債表。

使用權資產採直線基礎自租賃開始日起至耐用年限屆滿時或租賃期間屆滿時兩者之較早者提列折舊。

租賃負債原始按租賃給付（係為固定給付）之現值衡量。若租賃隱含利率容易確定，租賃給付使用該利率折現。若該利率並非容易確定，則使用承租人增額借款利率。

後續，租賃負債採有效利息法按攤銷後成本基礎衡量，且利息費用係於租賃期間分攤。若租賃期間變動導致未來租賃給付有變動，合併公司再衡量租賃負債，並相對調整使用權資產，惟若使用權資產之帳面金額已減至零，則剩餘之再衡量金額認列於損益中。租賃負債係單獨表達於合併資產負債表。

(十三) 借款成本

所有借款成本係於發生當期認列為損益。

(十四) 員工福利

1. 短期員工福利

短期員工福利相關負債係以換取員工服務而預期支付之非折現金額衡量。

2. 退職後福利

確定提撥退休計畫之退休金係於員工提供服務期間將應提撥之退休金數額認列為費用。

確定福利退休計畫之確定福利成本（含服務成本、淨利息及再衡量數）係採預計單位福利法精算。服務成本（含當期服

務成本)及淨確定福利負債淨利息於發生時認列為員工福利費用。再衡量數(含精算損益及扣除利息後之計畫資產報酬)於發生時認列於其他綜合損益並列入保留盈餘，後續期間不重分類至損益。

淨確定福利負債係確定福利退休計畫之提撥短絀。

(十五) 股份基礎給付協議

員工認股權及限制員工權利股票係按給與日權益工具之公允價值及預期既得之最佳估計數量，於既得期間內以直線基礎認列費用，並同時調整資本公積—員工認股權及其他權益(員工未賺得酬勞)。若其於給與日立即既得，係於給與日全數認列費用。本公司辦理現金增資保留員工認購，係以通知員工之日為給與日。

合併公司發行限制員工權利股票時，係於給與日認列其他權益(員工未賺得酬勞)，並同時調整資本公積—限制員工權利股票。若屬有償發行，且約定員工離職時須退還價款者，應認列相關應付款。

合併公司於每一資產負債表日修正預期既得之員工認股權及限制員工權利股票估計數量。若有修正原估計數量，其影響數係認列為損益，使累計費用反映修正之估計數，並相對調整資本公積—員工認股權及資本公積—限制員工權利股票。

(十六) 所得稅

所得稅費用係當期所得稅及遞延所得稅之總和。

1. 當期所得稅

合併公司依各所得稅申報轄區所制定之法規決定當期所得(損失)，據以計算應付(可回收)之所得稅。

依中華民國所得稅法規定計算之未分配盈餘加徵所得稅，係於股東會決議年度認列。

以前年度應付所得稅之調整，列入當期所得稅。

2. 遞延所得稅

遞延所得稅係依帳載資產及負債帳面金額與計算課稅所得之課稅基礎二者所產生之暫時性差異計算。

遞延所得稅負債一般係就所有應課稅暫時性差異予以認列，而遞延所得稅資產則於很有可能具有課稅所得以供可減除暫時性差異或虧損扣抵所產生之所得稅抵減使用時認列。

與投資子公司相關之應課稅暫時性差異皆認列遞延所得稅負債，惟合併公司若可控制暫時性差異迴轉之時點，且該暫時性差異很有可能於可預見之未來不會迴轉者除外。與此類投資有關之可減除暫時性差異，僅於其很有可能具有足夠課稅所得用以實現暫時性差異，且於可預見之未來預期將迴轉的範圍內，予以認列遞延所得稅資產。

遞延所得稅資產之帳面金額於每一資產負債表日予以重新檢視，並針對已不再很有可能具有足夠之課稅所得以供其回收所有或部分資產者，調減帳面金額。原未認列為遞延所得稅資產者，亦於每一資產負債表日予以重新檢視，並在未來很有可能產生課稅所得以供其回收所有或部分資產者，調增帳面金額。

遞延所得稅資產及負債係以預期負債清償或資產實現當期之稅率衡量，該稅率係以資產負債表日已立法或已實質性立法之稅率及稅法為基礎。遞延所得稅負債及資產之衡量係反映合併公司於資產負債表日預期回收或清償其資產及負債帳面金額之方式所產生之租稅後果。

3. 當期及遞延所得稅

當期及遞延所得稅係認列於損益，惟與認列於其他綜合損益或直接計入權益之項目相關之當期及遞延所得稅係分別認列於其他綜合損益或直接計入權益。

五、重大會計判斷、估計及假設不確定性之主要來源

合併公司於採用會計政策時，對於不易自其他來源取得相關資訊者，管理階層必須基於歷史經驗及其他攸關之因素作出相關之判斷、估計及假設。實際結果可能與估計有所不同。

合併公司將新型冠狀病毒肺炎疫情近期在我國之發展及對經濟環境可能之影響，納入對現金流量推估、成長率、折現率、獲利能力等相關重大會計估計之考量，管理階層將持續檢視估計與基本假設。若

估計之修正僅影響當期，則於修正當期認列；若會計估計之修正同時影響當期及未來期間，則於修正當期及未來期間認列。

存貨之減損

存貨淨變現價值係正常營業過程中之估計售價減除至完工尚需投入之估計成本及完成出售所需之估計成本後之餘額估計，該等估計係依目前市場狀況及類似產品之歷史銷售經驗評估，市場情況之改變可能重大影響該等估計結果。

六、現金及約當現金

	<u>110年12月31日</u>	<u>109年12月31日</u>
庫存現金及週轉金	\$ 164	\$ 213
銀行支票及活期存款	877,506	609,197
約當現金		
附買回債券	<u>138,400</u>	<u>28,480</u>
	<u>\$ 1,016,070</u>	<u>\$ 637,890</u>

銀行存款及附買回債券於資產負債表日之市場利率區間如下：

	<u>110年12月31日</u>	<u>109年12月31日</u>
銀行活期存款	0.005%~0.25%	0.005%~0.32%
附買回債券	0.30%~0.39%	0.45%

七、透過損益按公允價值衡量之金融工具

	<u>110年12月31日</u>	<u>109年12月31日</u>
<u>金融資產—流動</u>		
強制透過損益按公允價值衡量		
國內可轉換公司債	\$ 30,045	\$ 15,966
國內上市(櫃)普通股	1,163	1,785
基金受益憑證	<u>315,184</u>	<u>343,122</u>
	<u>\$ 346,392</u>	<u>\$ 360,873</u>
<u>金融資產—非流動</u>		
強制透過損益按公允價值衡量		
國內上市(櫃)特別股	\$ 14,681	\$ 14,403
基金受益憑證	<u>23,165</u>	<u>20,988</u>
	<u>\$ 37,846</u>	<u>\$ 35,391</u>

八、透過其他綜合損益按公允價值衡量之金融資產

權益工具投資

	<u>110年12月31日</u>	<u>109年12月31日</u>
<u>非流動</u>		
<u>國內投資</u>		
上市(櫃)及興櫃普通股	\$ 141,197	\$ 123,829
上市(櫃)特別股	154,877	197,544
未上市(櫃)股票	<u>68,653</u>	<u>18,142</u>
	<u>\$ 364,727</u>	<u>\$ 339,515</u>

合併公司依中長期策略目的投資上述普通股及特別股，並預期透過長期投資獲利。合併公司管理階層認為若將該等投資之短期公允價值波動列入損益，與前述長期投資規劃並不一致，因此選擇指定該等投資為透過其他綜合損益按公允價值衡量。

九、按攤銷後成本衡量之金融資產

	<u>110年12月31日</u>	<u>109年12月31日</u>
<u>流動</u>		
<u>國內投資</u>		
原始到期日超過3個月之		
定期存款(一)	\$ 148,570	\$ 238,510
附買回債券(二)	<u>747,360</u>	<u>-</u>
	<u>\$ 895,930</u>	<u>\$ 238,510</u>
<u>非流動</u>		
<u>國內投資</u>		
質押定存單(三)	\$ 35,124	\$ 25,465
<u>國外投資</u>		
巴克萊銀行美元公司債(四)	-	14,895
保誠人壽美元公司債(五)	-	29,166
印尼國家電力公司美元公		
司債(六)	<u>15,441</u>	<u>-</u>
	<u>\$ 50,565</u>	<u>\$ 69,526</u>

(一) 截至110年及109年12月31日止，原始到期日超過3個月之定期存款利率區間分別為年利率0.76%~0.815%及0.63%~2.10%。

(二) 截至110年12月31日止，原始到期日超過3個月之附買回債券市場利率區間為年利率0.30%~0.40%。

(三) 按攤銷後成本衡量之金融資產質押之資訊，參閱附註二八。

- (四) 合併公司於 108 年 8 月以美金 527 仟元購買巴克萊銀行發行之附息美元公司債，票面利率為 4.836%，而後於 110 年 7 月為調整投資部位，以 15,560 仟元出售全部債券，並認列處分按攤銷後成本衡量之金融資產利益 1,003 仟元。
- (五) 合併公司於 108 年 8 月以美金 1,040 仟元購買保誠人壽發行之美元公司債，票面利率為 4.875%，而後於 110 年 7 月為調整投資部位，以 28,936 仟元出售全部債券，並認列處分按攤銷後成本衡量之金融資產利益 444 仟元。
- (六) 合併公司於 110 年 5 月以美金 559 仟元購買印尼國家電力公司發行之美元公司債，票面利率為 5.25%。
- (七) 合併公司分別於 110 年 3 月及 108 年 11 月以美金 460 仟元及美金 553 仟元購買 AT&T 發行之公司債，票面利率為 3.65% 及 4.50%。110 年 3 月取得之債券美金 460 仟元，於 110 年 8 月為調整投資部位，以 14,021 仟元出售全部債券，並認列處分按攤銷後成本衡量之金融資產利益 1,245 仟元；108 年 11 月取得之債券美金 553 仟元則已於 109 年 11 月出售，並認列處分按攤銷後成本衡量之金融資產利益 1,260 仟元。
- (八) 合併公司按攤銷後成本衡量之金融資產相關信用風險管理及減損評估資訊，請參閱附註十。

十、債務工具投資之信用風險管理

合併公司投資之債務工具主係為按攤銷後成本衡量之金融資產。

合併公司採行之政策係僅投資於信用評等為投資等級以上（含）且於減損評估屬信用風險低之債務工具，信用評等資訊由獨立評等機構提供。合併公司持續追蹤評等資訊以監督所投資債務工具之信用風險變化，並同時檢視債券殖利率曲線及債務人重大訊息等其他資訊，以評估債務工具投資自原始認列後信用風險是否顯著增加。

合併公司考量外部評等機構提供之投資風險資訊，以衡量債務工具投資之 12 個月預期信用損失或存續期間預期信用損失。合併公司目前持有之公司債券皆為正常信用等級，債務人之信用風險低，並有充分能力清償合約現金流量，合併公司不預期該等公司債券於財務報表

日後 12 個月內可能發生違約事項而產生重大預期信用損失，故於 110 年及 109 年 12 月 31 日未認列備抵損失。

十一、應收票據、應收帳款及催收款

	110年12月31日	109年12月31日
按攤銷後成本衡量		
應收票據	\$ 288,710	\$ 230,490
應收帳款	2,600,741	1,921,373
催收款	-	1,474
減：備抵損失－應收帳款	(4,751)	(11,432)
減：備抵損失－催收款	-	(1,474)
	<u>\$ 2,884,700</u>	<u>\$ 2,140,431</u>

合併公司對商品銷售之平均授信期間為月結 60 天至 90 天，應收帳款不予計息。

為減輕信用風險，合併公司管理階層指派專責團隊負責授信額度之決定、授信核准及其他監控程序以確保逾期應收帳款之回收已採取適當行動。此外，合併公司於資產負債表日會逐一複核應收帳款之可回收金額以確保無法回收之應收帳款已提列適當減損損失。據此，本公司管理階層認為合併公司之信用風險已顯著減少。

合併公司按存續期間預期信用損失認列應收帳款之備抵損失。存續期間預期信用損失係使用準備矩陣計算，其考量客戶過去違約紀錄與現時財務狀況、產業經濟情勢，並同時考量 GDP 預測及產業展望。因合併公司之信用損失歷史經驗顯示，不同客戶群之損失型態並無顯著差異，因此矩陣未進一步區分客戶群，僅以應收帳款逾期天數訂定預期信用損失率。

若有證據顯示交易對方面臨嚴重財務困難且合併公司無法合理預期可回收金額，合併公司直接沖銷相關應收帳款，惟仍會持續追索活動，因追索回收之金額則認列於損益。

合併公司應收款項之備抵損失如下：

110 年 12 月 31 日

	未逾期	逾期 1~30 天	逾期 31~60 天	逾期 61~90 天	逾期 超過 90 天	合計
總帳面金額	\$ 2,850,119	\$ 20,301	\$ 12,883	\$ 5,297	\$ 851	\$ 2,889,451
備抵損失(存續期間預期信用損失)	(435)	(776)	(1,625)	(1,064)	(851)	(4,751)
攤銷後成本	<u>\$ 2,849,684</u>	<u>\$ 19,525</u>	<u>\$ 11,258</u>	<u>\$ 4,233</u>	<u>\$ -</u>	<u>\$ 2,884,700</u>

109年12月31日

	未逾	逾 1 ~ 30 天	逾 31 ~ 60 天	逾 61 ~ 90 天	逾 90 天	合計
總帳面金額	\$ 2,138,258	\$ 2,869	\$ 10,160	\$ 576	\$ 1,474	\$ 2,153,337
備抵損失(存續期間預期信用損失)	(5,895)	(899)	(4,344)	(294)	(1,474)	(12,906)
攤銷後成本	\$ 2,132,363	\$ 1,970	\$ 5,816	\$ 282	\$ -	\$ 2,140,431

應收款項備抵損失之變動資訊如下：

	110年度	109年度
年初餘額	\$ 12,906	\$ 35,510
減：本年度實際沖銷	(1,474)	(19,342)
本年度迴轉減損損失	(6,681)	(3,262)
年底餘額	\$ 4,751	\$ 12,906

十二、存 貨

	110年12月31日	109年12月31日
原 物 料	\$ 2,914	\$ 3,555
在 製 品	2,777	2,626
製 成 品	513	336
商 品	1,641,118	1,235,624
	<u>\$ 1,647,322</u>	<u>\$ 1,242,141</u>

銷貨成本性質如下：

	110年度	109年度
已銷售之存貨成本	\$ 11,549,186	\$ 8,795,564
存貨跌價及呆滯損失(回升利益)	33,480	(7,372)
	<u>\$ 11,582,666</u>	<u>\$ 8,788,192</u>

十三、子 公 司

(一) 列入合併財務報告之子公司

本合併財務報告編製主體如下：

投資公司名稱	子 公 司 名 稱	業 務 性 質	所 持 股 權 百 分 比		說 明
			110年 12月31日	109年 12月31日	
本 公 司	源壹科技股份有限公司	電腦周邊設備之製造	85.37%	85.37%	-
	零宇投資股份有限公司	一般投資業	100.00%	100.00%	-
	Asiaone Holdings Ltd.	控股公司	100.00%	100.00%	-
零宇投資股份有限 公 司	羽昇國際股份有限公司	雲端資訊軟體之服務	87.93%	87.93%	-
	翔宇科技股份有限公司	代理資訊商品之服務	100.00%	100.00%	-
	宇數科技股份有限公司	資訊安全顧問服務	50.00%	-	2
Asiaone Holdings Ltd.	志壹網絡科技(上海)有限 公 司	網絡科技技術之服務	70.00%	70.00%	-

1. 上述子公司均非重要子公司。
2. 於 110 年 5 月設立，合併公司於 110 年 12 月轉讓部分持股，致持股比率由 100% 下降至 50%，惟合併公司仍持有董事多數席次，由於上述交易並未改變合併公司對該等子公司之控制，合併公司係視為權益交易處理，收取之對價 25,000 仟元與子公司淨資產帳面金額按相對權益變動計算應轉出非控制權益之金額為 24,932 仟元，差額 68 仟元係認列資本公積－實際取得或處分子公司股權價格與帳面價值差額。

(二) 未列入合併財務報告之子公司：無。

十四、採用權益法之投資

投 資 關 聯 企 業	110年12月31日	109年12月31日
個別不重大之關聯企業		
碩壹資訊股份有限公司	\$ 1,397	\$ -
盧氬賽忒股份有限公司	10,144	-
	<u>\$ 11,541</u>	<u>\$ -</u>

公 司 名 稱	所 持 股 權 及 表 決 權 比 例	
	110年12月31日	109年12月31日
碩壹資訊股份有限公司	32%	-
盧氬賽忒股份有限公司	37.5%	-

合併公司於 110 年 2 月投資碩壹資訊股份有限公司，投資金額為 4,000 仟元，持股比例為 32%。該公司主要係從事資訊軟體開發、銷售及服務等業務。

合併公司於 110 年 9 月投資盧氬賽忒股份有限公司，投資金額為 11,500 仟元，持股比例為 37.5%。該公司主要係從事資訊安全管理開發、銷售及顧問服務等業務。

合併公司於 103 年 3 月投資成立基達國際股份有限公司，投資金額為 10,000 仟元，持股比例為 30%。該公司主要係從事車用電子設備之相關硬體的研發與製造。因該公司持續虧損，預期未來現金流入減少，經評估於 104 年度認列減損損失 7,243 仟元，認列虧損後帳面金額為 0 仟元，而後於 109 年 4 月處分全部持股，認列處分利益 275 仟元。

十五、不動產、廠房及設備

	土	地	房屋及建築	機器設備	辦公設備	運輸設備	其他設備	合	計					
成 本														
109年1月1日餘額	\$	234,892	\$	128,185	\$	10,887	\$	35,947	\$	2,458	\$	21,474	\$	433,843
增 添	-	-	-	-	4,277	-	3,230	-	-	-	-	-	7,507	
處 分	-	-	-	(257)	(505)	-	(926)	-	-	-	-	-	(1,688)	
重 分 類	-	-	-	-	1,753	-	891	-	-	-	-	-	2,644	
淨兌換差額	-	-	-	-	20	-	-	-	-	-	-	-	20	
109年12月31日餘額	\$	234,892	\$	128,185	\$	10,630	\$	41,492	\$	2,458	\$	24,669	\$	442,326
累計折舊及減損														
109年1月1日餘額	\$	-	\$	71,666	\$	10,887	\$	24,926	\$	984	\$	10,968	\$	119,431
處 分	-	-	-	(257)	(505)	-	(386)	-	-	-	-	-	(1,148)	
折舊費用	-	-	1,816	-	7,821	492	5,543	-	-	-	-	-	15,672	
淨兌換差額	-	-	-	-	4	-	-	-	-	-	-	-	4	
109年12月31日餘額	\$	-	\$	73,482	\$	10,630	\$	32,246	\$	1,476	\$	16,125	\$	133,959
109年12月31日淨額	\$	234,892	\$	54,703	\$	-	\$	9,246	\$	982	\$	8,544	\$	308,367
成 本														
110年1月1日餘額	\$	234,892	\$	128,185	\$	10,630	\$	41,492	\$	2,458	\$	24,669	\$	442,326
增 添	-	-	-	206	5,667	-	3,021	-	-	-	-	-	8,894	
處 分	-	-	-	(1,110)	(674)	-	-	-	-	-	-	-	(1,784)	
重 分 類	-	-	-	42	1,558	-	13,400	-	-	-	-	-	15,000	
淨兌換差額	-	-	-	-	(7)	-	-	-	-	-	-	-	(7)	
110年12月31日餘額	\$	234,892	\$	128,185	\$	9,768	\$	48,036	\$	2,458	\$	41,090	\$	464,429
累計折舊及減損														
110年1月1日餘額	\$	-	\$	73,482	\$	10,630	\$	32,246	\$	1,476	\$	16,125	\$	133,959
處 分	-	-	-	(1,110)	(674)	-	-	-	-	-	-	-	(1,784)	
折舊費用	-	-	1,816	63	6,372	492	6,398	-	-	-	-	-	15,141	
重 分 類	-	-	-	42	(42)	-	-	-	-	-	-	-	-	
淨兌換差額	-	-	-	-	(1)	-	-	-	-	-	-	-	(1)	
110年12月31日餘額	\$	-	\$	75,298	\$	9,625	\$	37,901	\$	1,968	\$	22,523	\$	142,315
110年12月31日淨額	\$	234,892	\$	52,887	\$	143	\$	10,135	\$	490	\$	18,567	\$	317,114

折舊費用係以直線基礎按下列耐用年數計提：

房屋及建築	7 至 50 年
機器設備	3 年
辦公設備	3 至 5 年
運輸設備	5 年
其他設備	2 至 3 年

合併公司設定質押作為借款擔保之不動產、廠房及設備金額，請參閱附註二八。

十六、租賃協議

(一) 使用權資產

	110年12月31日	109年12月31日
使用權資產帳面金額		
建築物	\$ 15,003	\$ 12,683
辦公設備	143	344
	<u>\$ 15,146</u>	<u>\$ 13,027</u>

	110年度	109年度
使用權資產之增添	<u>\$ 12,020</u>	<u>\$ 11,925</u>
使用權資產之折舊費用		
建築物	\$ 9,686	\$ 6,988
辦公設備	<u>201</u>	<u>201</u>
	<u>\$ 9,887</u>	<u>\$ 7,189</u>

(二) 租賃負債

	110年12月31日	109年12月31日
租賃負債帳面金額		
流動	<u>\$ 7,486</u>	<u>\$ 7,484</u>
非流動	<u>\$ 8,046</u>	<u>\$ 5,607</u>

租賃負債之折現率區間如下：

	110年12月31日	109年12月31日
建築物	0.75%~4.75%	0.95%~4.75%
辦公設備	1.20%	1.20%

(三) 其他租賃資訊

	110年度	109年度
短期租賃費用	<u>\$ 1,095</u>	<u>\$ 790</u>
低價值資產租賃費用	<u>\$ 50</u>	<u>\$ 51</u>
租賃之現金（流出）總額	<u>(\$ 10,921)</u>	<u>(\$ 8,195)</u>

十七、其他應付款

	110年12月31日	109年12月31日
應付薪資及獎金	\$ 135,443	\$ 91,256
應付員工及董監酬勞	43,071	35,420
其他	<u>91,563</u>	<u>119,706</u>
	<u>\$ 270,077</u>	<u>\$ 246,382</u>

十八、退職後福利計畫

(一) 確定提撥計畫

合併公司所適用「勞工退休金條例」之退休金制度，係屬政府管理之確定提撥退休計畫，依員工每月薪資 6% 提撥退休金至勞工保險局之個人專戶。

(二) 確定福利計畫

合併公司中之本公司依我國「勞動基準法」辦理之退休金制度係屬政府管理之確定福利退休計畫。員工退休金之支付，係根據服務年資及核准退休日前 6 個月平均工資計算。本公司按員工每月薪資總額 2% 提撥退休金，交由勞工退休準備金監督委員會以該委員會名義存入台灣銀行之專戶，年度終了前，若估算專戶餘額不足給付次一年度內預估達到退休條件之勞工，次年度 3 月底前將一次提撥其差額。該專戶係委託勞動部勞動基金運用局管理，合併公司並無影響投資管理策略之權利。

列入合併資產負債表之確定福利計畫金額列示如下：

	110年12月31日	109年12月31日
確定福利義務現值	\$ 61,127	\$ 60,393
計畫資產公允價值	(41,903)	(39,411)
淨確定福利負債	\$ 19,224	\$ 20,982

淨確定福利負債變動如下：

	確定福利義務現值	計畫資產公允價值	淨確定福利負債
109年1月1日	\$ 58,307	(\$ 36,389)	\$ 21,918
服務成本			
當期服務成本	256	-	256
利息費用(收入)	437	(275)	162
認列於損益	693	(275)	418
再衡量數			
計畫資產報酬(除包含於淨利息之金額外)	-	(1,181)	(1,181)
精算損失—人口統計假設變動	185	-	185
精算損失—財務假設變動	1,320	-	1,320
精算利益—經驗調整	(112)	-	(112)
認列於其他綜合損益	1,393	(1,181)	212
雇主提撥	-	(1,566)	(1,566)
109年12月31日	\$ 60,393	(\$ 39,411)	\$ 20,982

(接次頁)

(承前頁)

	確定福利 義務現值	計畫資產 公允價值	淨確定福利 負債
110年1月1日	\$ 60,393	(\$ 39,411)	\$ 20,982
服務成本			
當期服務成本	159	-	159
利息費用(收入)	302	(201)	101
認列於損益	461	(201)	260
再衡量數			
計畫資產報酬(除包含於 淨利息之金額外)	-	(497)	(497)
精算損失—人口統計假設 變動	1,269	-	1,269
精算利益—財務假設變動	(631)	-	(631)
精算利益—經驗調整	(365)	-	(365)
認列於其他綜合損益	273	(497)	(224)
雇主提撥	-	(1,794)	(1,794)
110年12月31日	\$ 61,127	(\$ 41,903)	\$ 19,224

確定福利計畫認列於損益之金額依功能別彙總如下：

	110年度	109年度
推銷費用	\$ 146	\$ 181
管理費用	114	237
	\$ 260	\$ 418

本公司因「勞動基準法」之退休金制度暴露於下列風險：

1. 投資風險：勞動部勞動基金運用局透過自行運用及委託經營方式，將勞工退休基金分別投資於國內(外)權益證券與債務證券及銀行存款等標的，惟本公司之計畫資產得分配金額係以不低於當地銀行2年定期存款利率計算而得之收益。
2. 利率風險：政府公債之利率下降將使確定福利義務現值增加，惟計畫資產之債務投資報酬亦會隨之增加，兩者對淨確定福利負債之影響具有部分抵銷之效果。
3. 薪資風險：確定福利義務現值之計算係參考計畫成員之未來薪資。因此計畫成員薪資之增加將使確定福利義務現值增加。

本公司之確定福利義務現值係由合格精算師進行精算，衡量日之重大假設如下：

	110年12月31日	109年12月31日
折現率	0.625%	0.500%
長期平均調薪率	2.750%	2.750%

若重大精算假設分別發生合理可能之變動，在所有其他假設維持不變之情況下，將使確定福利義務現值增加（減少）之金額如下：

	110年12月31日	109年12月31日
折現率		
增加 0.25%	(\$ 1,252)	(\$ 1,321)
減少 0.25%	\$ 1,294	\$ 1,368
薪資預期增加率		
增加 0.25%	\$ 1,247	\$ 1,317
減少 0.25%	(\$ 1,214)	(\$ 1,280)

由於精算假設可能彼此相關，僅單一假設變動之可能性不大，故上述敏感度分析可能無法反映確定福利義務現值實際變動情形。

	110年12月31日	109年12月31日
預期1年內提撥金額	\$ 1,843	\$ 1,609
確定福利義務平均到期期間	8.3年	8.8年

十九、權益

(一) 普通股

	110年12月31日	109年12月31日
額定股數（仟股）	200,000	150,000
額定股本	\$ 2,000,000	\$ 1,500,000
已發行且已收足股款之股數 （仟股）	151,971	125,640
已發行股本	\$ 1,519,707	\$ 1,256,402

本公司股本變動主要係因現金增資發行新股、員工執行認股權及註銷限制員工權利股票。

本公司於 110 年 10 月 13 日董事會決議辦理現金增資發行新股 25,000 仟股，每股面額 10 元，發行價格為 40 元，並以 110 年 12 月 21 日為增資基準日。

(二) 資本公積

	<u>110年12月31日</u>	<u>109年12月31日</u>
<u>得用以彌補虧損、發放現金或撥充股本(註)</u>		
股票發行溢價	\$ 1,159,835	\$ 405,951
庫藏股票交易	25,343	25,343
員工認股權行使及失效轉列	21,459	12,837
實際取得或處分子公司股權價格與帳面價值差額	68	-
<u>不得作為任何用途</u>		
限制員工權利股票	8,426	8,276
員工認股權	<u>19,194</u>	<u>26,350</u>
	<u>\$ 1,234,325</u>	<u>\$ 478,757</u>

註：此類資本公積得用以彌補虧損，亦得於公司無虧損時，用以發放現金或撥充股本，惟撥充股本時每年以實收股本之一定比率為限。

(三) 保留盈餘及股利政策

依本公司章程之盈餘分派政策規定，年度決算如有盈餘，應先提繳稅款、彌補歷年累積虧損，次提 10% 為法定盈餘公積，並依法令及所需提列或迴轉特別盈餘公積後，如尚有餘額，就其餘額連同上年度累積未分配盈餘得優先分派特別股當年度得分配之股息。分派特別股股息後之未分配盈餘餘額再由董事會擬具盈餘分派議案，提請股東會決議分派之。前項擬具分派之盈餘得授權董事會以特別決議，將應分派股息及紅利以發放現金為之，並報告股東會。本公司章程規定之員工及董事酬勞分派政策，參閱附註二一之(四)員工及董事酬勞。

本公司股利政策採用剩餘股利政策，依公司未來資本預算規劃及營運資金需求，考量對每股盈餘稀釋程度及對股東權益報酬率之影響，以不低於當年度之稅後淨利於彌補累積虧損並扣除應提列之

法定盈餘公積及特別盈餘公積後之餘額之 30% 分配股利，其中現金股利分派之比例不低於股利總額之 10% 發放之。

法定盈餘公積應提撥至其餘額達公司實收股本總額時為止。法定盈餘公積得用以彌補虧損。公司無虧損時，法定盈餘公積超過實收股本總額 25% 之部分除得撥充股本外，尚得以現金分配。

本公司於 110 年 8 月 4 日及 109 年 6 月 10 日舉行股東常會，分別決議通過 109 及 108 年度盈餘分配案如下：

	盈 餘 分 配 案		每 股 股 利 (元)	
	109年度	108年度	109年度	108年度
法定盈餘公積	\$ 44,100	\$ 35,131		
迴轉特別盈餘公積	-	(16,844)		
現金股利	377,836	249,574	\$ 3.0	\$ 2.0

本公司 111 年 2 月 23 日董事會擬議 110 年度盈餘分配案如下：

	盈 餘 分 配 案	每 股 股 利 (元)
法定盈餘公積	\$ 58,555	
現金股利	547,962	\$ 3.6

有關 110 年度之盈餘分配案尚待預計於 111 年 5 月 26 日召開之股東常會決議。

二十、收 入

(一) 客戶合約收入明細

	110年度	109年度
銷貨收入	\$12,808,819	\$ 9,771,012
勞務收入	69,358	63,072
其 他	-	234
	<u>\$12,878,177</u>	<u>\$ 9,834,318</u>

(二) 合約餘額

	110年12月31日	109年12月31日
應收票據 (附註十一)	\$ 288,710	\$ 230,490
應收帳款 (附註十一)	\$ 2,595,990	\$ 1,909,941
合約負債 (帳列其他流動負債)	\$ 52,817	\$ 19,677

二一、淨 利

(一) 其他利益及損失

	110年度	109年度
透過損益按公允價值衡量金融資產之淨利益	\$ 10,079	\$ 5,141
淨外幣兌換損益	19,426	10,077
處分採用權益法之投資利益	-	275
	<u>\$ 29,505</u>	<u>\$ 15,493</u>

(二) 折舊及攤銷

	110年度	109年度
不動產、廠房及設備	\$ 15,141	\$ 15,672
使用權資產	9,887	7,189
無形資產	1,224	802
	<u>\$ 26,252</u>	<u>\$ 23,663</u>

折舊費用依功能別彙總 營業費用	<u>\$ 25,028</u>	<u>\$ 22,861</u>
--------------------	------------------	------------------

攤銷費用依功能別彙總 營業費用	<u>\$ 1,224</u>	<u>\$ 802</u>
--------------------	-----------------	---------------

(三) 員工福利費用

	110年度	109年度
退職後福利		
確定提撥計畫	\$ 12,302	\$ 10,922
確定福利計畫 (附註十八)	260	418
	<u>12,562</u>	<u>11,340</u>

股份基礎給付 權益交割	<u>4,748</u>	<u>11,982</u>
----------------	--------------	---------------

其他員工福利	<u>472,292</u>	<u>369,936</u>
員工福利費用合計	<u>\$ 489,602</u>	<u>\$ 393,258</u>

依功能別彙總		
營業成本	\$ 3,194	\$ 3,569
營業費用	<u>486,408</u>	<u>389,689</u>
	<u>\$ 489,602</u>	<u>\$ 393,258</u>

(四) 員工及董事酬勞

本公司依章程規定係按當年度獲利狀況分別以 1%~15%及不高於 3%提撥員工及董事酬勞。110 及 109 年度員工及董事酬勞分別於 111 年 2 月 23 日及 110 年 2 月 24 日經董事會決議如下：

估列比例

	<u>110年度</u>	<u>109年度</u>
員工酬勞	4%	4%
董事酬勞	2%	2%

金 額

	<u>110年度</u>		<u>109年度</u>	
	現	金	現	金
員工酬勞	\$ 28,714		\$ 23,613	
董事酬勞	14,357		11,807	

年度合併財務報告通過發布日後若金額仍有變動，則依會計估計變動處理，於次一年度調整入帳。

109 及 108 年度員工及董事酬勞之實際配發金額與 109 及 108 年度合併財務報告認列之金額並無差異。

有關本公司董事會決議之員工及董事酬勞資訊，請至台灣證券交易所「公開資訊觀測站」查詢。

二二、所得稅

(一) 認列於損益之所得稅

所得稅費用之主要組成項目如下：

	<u>110年度</u>	<u>109年度</u>
當期所得稅		
本年度產生者	\$ 142,855	\$ 105,290
未分配盈餘加徵	972	3,771
以前年度之調整	(285)	331
	<u>143,542</u>	<u>109,392</u>
遞延所得稅		
本年度產生者	(6,467)	4,185
認列於損益之所得稅費用	<u>\$ 137,075</u>	<u>\$ 113,577</u>

會計所得與所得稅費用之調節如下：

	110年度	109年度
稅前淨利	\$ 673,197	\$ 553,975
稅前淨利按法定稅率計算之		
所得稅費用	\$ 134,639	\$ 110,795
免稅所得	(6,851)	(3,955)
稅上不可減除之費損	3,808	3,384
未分配盈餘加徵	972	3,771
未認列之可減除暫時性差異	(602)	-
未認列之虧損扣抵	5,394	629
以前年度之當期所得稅費用		
於本年度之調整	(285)	331
其他	-	(1,378)
	<u>\$ 137,075</u>	<u>\$ 113,577</u>

(二) 遞延所得稅資產與負債

遞延所得稅資產及負債之變動如下：

110 年度

	年 初 餘 額	認 列 於 損 益	認 列 於 其 他 綜 合 損 益	年 底 餘 額
<u>遞延所得稅資產</u>				
暫時性差異				
備抵存貨跌價損失	\$ 27,657	\$ 6,874	\$ -	\$ 34,531
確定福利退休計畫	4,197	(307)	(45)	3,845
虧損扣抵	1,042	446	-	1,488
其 他	4,698	(78)	-	4,620
	<u>\$ 37,594</u>	<u>\$ 6,935</u>	<u>(\$ 45)</u>	<u>\$ 44,484</u>
<u>遞延所得稅負債</u>				
暫時性差異				
未實現兌換利益	\$ 20	\$ 39	\$ -	\$ 59
其 他	-	429	-	429
	<u>\$ 20</u>	<u>\$ 468</u>	<u>\$ -</u>	<u>\$ 488</u>

109 年度

	年 初 餘 額	認 列 於 損 益	認 列 於 其 他 綜 合 損 益	年 底 餘 額
<u>遞延所得稅資產</u>				
暫時性差異				
備抵存貨跌價損失	\$ 29,309	(\$ 1,652)	\$ -	\$ 27,657
備抵損失	2,993	(2,993)	-	-
確定福利退休計畫	4,383	(229)	43	4,197
虧損扣抵	-	1,042	-	1,042
其 他	5,824	(1,126)	-	4,698
	<u>\$ 42,509</u>	<u>(\$ 4,958)</u>	<u>\$ 43</u>	<u>\$ 37,594</u>

(接次頁)

(承前頁)

	年 初 餘 額	認 列 於 損 益	認 列 於 其 他 綜 合 損 益	年 底 餘 額
遞延所得稅負債				
暫時性差異				
未實現兌換利益	\$ 793	(\$ 773)	\$ -	\$ 20

(三) 未於合併資產負債表中認列遞延所得稅資產之未使用虧損扣抵

	110年12月31日	109年12月31日
虧損扣抵	\$ 46,247	\$ 23,695

(四) 未使用之虧損扣抵

截至110年12月31日止，虧損扣抵相關資訊如下：

尚未扣抵餘額	最後扣抵年度
\$ 1,886	116
5,853	117
7,599	118
10,942	119
<u>27,408</u>	120
\$ 53,688	

(五) 所得稅核定情形

本公司及子公司之營利事業所得稅申報案件業經稅捐稽徵機關核定情形如下：

公 司 名 稱	核 定 年 度
本公司	108
源壹科技股份有限公司	108
零宇投資股份有限公司	108
羽昇國際股份有限公司	108
朔宇科技股份有限公司	108

二三、每股盈餘

用以計算每股盈餘之淨利及普通股加權平均股數如下：

本年度淨利

	110年度	109年度
用以計算基本／稀釋每股盈餘 之淨利	\$ 537,359	\$ 441,623

股 數	單位：仟股	
	110年度	109年度
用以計算基本每股盈餘之普通 股加權平均股數	126,765	124,381
具稀釋作用潛在普通股之影響：		
員工酬勞	739	702
員工認股權	2,295	2,674
限制員工權利新股	367	448
用以計算稀釋每股盈餘之普通 股加權平均股數	<u>130,166</u>	<u>128,205</u>

若合併公司得選擇以股票或現金發放員工酬勞，則計算稀釋每股盈餘時，假設員工酬勞將採發放股票方式，並於該潛在普通股具有稀釋作用時計入加權平均流通在外股數，以計算稀釋每股盈餘。於次年度決議員工酬勞發放股數前計算稀釋每股盈餘時，亦繼續考量該等潛在普通股之稀釋作用。

二四、股份基礎給付協議

(一) 員工認股權計畫

合併公司中之本公司分別於 104 年 8 月、105 年 9 月、107 年 1 月及 107 年 9 月給與員工認股權 1,000 單位、1,860 單位、2,000 單位及 2,000 單位，每一單位可認購本公司普通股股票 1,000 股。給與對象包含本公司符合特定條件之員工。認股權之存續期間為 6 年，憑證持有人於發行屆滿 2 年之日起，可行使被給與之一定比例之認股權。認股權行使價格為發行當日本公司普通股收盤價格，認股權發行後，遇有本公司普通股股份發生變動時，認股權行使價格依規定公式予以調整。

員工認股權之相關資訊如下：

	110年度		109年度	
	單位(仟)	加權平均 執行價格 (元)	單位(仟)	加權平均 執行價格 (元)
員工認股權				
年初流通在外	4,468	\$ 16.70	5,653	\$ 17.18
本年度執行	(1,346)	14.76	(1,017)	14.02
本年度失效	(88)	16.35	(168)	17.51
年底流通在外	<u>3,034</u>	15.93	<u>4,468</u>	16.70
年底可執行	<u>1,595</u>		<u>1,820</u>	

截至資產負債表日，流通在外之員工認股權相關資訊如下：

110年12月31日		109年12月31日	
行使價格之範圍 (元)	加權平均剩餘合約期限 (年)	行使價格之範圍 (元)	加權平均剩餘合約期限 (年)
\$ -	-	\$ 11.70 (註)	0.67
12.50 (註)	0.68	13.40 (註)	1.68
15.40 (註)	2.01	16.80 (註)	3.01
16.90 (註)	2.67	18.40 (註)	3.67

註：依據發行辦法調整行使價格。

本公司於 107 年 9 月、107 年 1 月、105 年 9 月及 104 年 8 月給與之員工認股權，分別使用二項式選擇權評價模式及 Black-Scholes 評價模式，評價模式所採用之輸入值如下：

	107年9月	107年1月	105年9月	104年8月
給與日股價	20.65 元	19.85 元	16.95 元	15.65 元
執行價格	20.65 元	19.85 元	16.95 元	15.65 元
預期波動率	32.96%	33.81%	38.26%	39.14%~40.47%
存續期間	6年	6年	6年	4~5年
預期股利率	0%	0%	0%	0%
無風險利率	0.72%	0.74%	0.56%	0.77%~0.87%

110 及 109 年度認列之酬勞成本分別為 1,459 仟元及 6,894 仟元。

(二) 限制員工權利股票

本公司股東會於 107 年 6 月 11 日決議發行限制員工權利新股總額 7,000 仟元，計發行 700 仟股，每股面額 10 元，每股認購價格為 0 元（即無償發行），並授權董事會於發行日決定發行價格。本公司董事會於 108 年 4 月 30 日決議發行限制員工權利新股總額 7,000 仟元，計 700 仟股，並訂定 108 年 6 月 13 日為增資發行基準日。

員工自獲配限制員工權利新股後，至屆滿下述時程時仍在職，並達成本公司要求之績效條件者，可分別達成既得條件之股份比例如下：

1. 授與後任職屆滿 1 年：若最近一次年度個人績效評核分數為 75 分（含）以上，可既得其獲配股數之 25%。

2. 授與後任職屆滿 2 年：若最近一次年度個人績效評核分數為 75 分（含）以上，可既得其獲配股數之 25%。
3. 授與後任職屆滿 3 年：若最近一次年度個人績效評核分數為 75 分（含）以上，可既得其獲配股數之 25%。
4. 授與後任職屆滿 4 年：若最近一次年度個人績效評核分數為 75 分（含）以上，可既得其獲配股數之 25%。

員工自獲配本公司給予之限制員工權利新股後，遇有違反勞動契約或工作規則等情形時，就其獲配但尚未達成既得條件之限制員工權利新股，本公司有權無償收回其股份並辦理註銷。

員工未達成既得條件時，本公司將依法無償收回所給予之限制員工權利新股並予以註銷。

110 及 109 年度本公司因發行限制員工權利新股認列之酬勞成本分別為 3,230 仟元及 5,088 仟元。截至 110 年及 109 年 12 月 31 日止，員工未賺得酬勞餘額分別為 2,071 仟元及 5,301 仟元，帳列其他權益之減項。

(三) 現金增資保留予員工認購

本公司於 110 年 11 月現金增資保留予員工認購股份，係使用 Black-Scholes 評價模式計算而得，評價模式所採用之輸入值如下：

給與日股價	37.65 元
執行價格	40.00 元
預期波動率	20.07%
預期存續期間	0.0658 年
無風險利率	0.2352%

110 年度本公司因現金增資保留予員工認購認列之酬勞成本為 59 仟元。

二五、資本風險管理

合併公司係為企業資訊軟硬體設備之代理商，目前及未來並無重大資本支出之計畫。故合併公司之資本管理係依據所營事業的規模以及產業未來之成長與發展，以設定所需之營運資金及股利支出等需求。合併公司定期審慎評估資本風險管理政策，並以穩健保守為原則。

合併公司資本結構係由淨債務及權益（即股本、資本公積、保留盈餘及其他權益項目）組成。

合併公司無須遵守其他外部資本規定。

二六、金融工具

(一) 公允價值資訊－非按公允價值衡量之金融工具

除下表所列外，合併公司管理階層認為非按公允價值衡量之金融資產及金融負債之帳面金額趨近其公允價值或其公允價值無法可靠衡量：

	110年12月31日		109年12月31日	
	帳面金額	公允價值	帳面金額	公允價值
<u>金融資產</u>				
按攤銷後成本衡量				
－國外公司債	\$ 15,441	\$ 15,585	\$ 44,061	\$ 45,323

(二) 公允價值資訊－以重複性基礎按公允價值衡量之金融工具

1. 公允價值層級

110年12月31日

	第 1 級	第 2 級	第 3 級	合 計
<u>透過損益按公允價值</u>				
<u> 衡量之金融資產</u>				
國內可轉換公司債	\$ 30,045	\$ -	\$ -	\$ 30,045
國內上市（櫃）股票	15,844	-	-	15,844
基金受益憑證	328,782	-	9,567	338,349
合 計	<u>\$ 374,671</u>	<u>\$ -</u>	<u>\$ 9,567</u>	<u>\$ 384,238</u>
<u>透過其他綜合損益按</u>				
<u> 公允價值衡量之金融</u>				
<u> 資產</u>				
權益工具投資				
－國內上市（櫃）及				
興櫃股票	\$ 296,074	\$ -	\$ -	\$ 296,074
－國內未上市（櫃）				
股票	-	-	68,653	68,653
合 計	<u>\$ 296,074</u>	<u>\$ -</u>	<u>\$ 68,653</u>	<u>\$ 364,727</u>

109 年 12 月 31 日

	第 1 級	第 2 級	第 3 級	合 計
<u>透過損益按公允價值</u>				
<u>衡量之金融資產</u>				
國內可轉換公司債	\$ 15,966	\$ -	\$ -	\$ 15,966
國內上市(櫃)股票	16,188	-	-	16,188
基金受益憑證	355,581	-	8,529	364,110
合 計	<u>\$ 387,735</u>	<u>\$ -</u>	<u>\$ 8,529</u>	<u>\$ 396,264</u>
<u>透過其他綜合損益按</u>				
<u>公允價值衡量之金融</u>				
<u>資產</u>				
權益工具投資				
—國內上市(櫃)及 興櫃股票	\$ 309,281	\$ -	\$ 12,092	\$ 321,373
—國內未上市(櫃) 股票	-	-	18,142	18,142
合 計	<u>\$ 309,281</u>	<u>\$ -</u>	<u>\$ 30,234</u>	<u>\$ 339,515</u>

110 及 109 年度無第 1 級與第 2 級公允價值衡量間移轉之情形。

2. 第 3 等級公允價值衡量之評價技術及輸入值

基金收益憑證係採資產法，經由評估評價標的涵蓋之個別資產及個別負債之總市場價值等因素，推估其公允價值。

國內未上市(櫃)股票係採市場法，主要係參考產業性質相近上市櫃公司或同業相關資訊計算，並考量其流動性折價。

(三) 金融工具之種類

	110年12月31日	109年12月31日
<u>金融資產</u>		
<u>透過損益按公允價值衡量</u>		
強制透過損益按公允 價值衡量	\$ 384,238	\$ 396,264
按攤銷後成本衡量之金融 資產(註1)	4,882,817	3,098,473
<u>透過其他綜合損益按公允</u>		
<u>價值衡量之金融資產</u>		
—權益工具投資	364,727	339,515
<u>金融負債</u>		
按攤銷後成本衡量(註2)	3,279,012	2,492,646

註 1：餘額係包含現金及約當現金、債務工具投資、應收票據及帳款、其他應收款及存出保證金等按攤銷後成本衡量之金融資產。

註 2：餘額係包含應付帳款、其他應付款及存入保證金等按攤銷後成本衡量之金融負債。

(四) 財務風險管理目的與政策

合併公司財務風險管理目標係為管理與營運活動相關之市場風險、信用風險及流動性風險，並依相關規範及內部控制制度執行。合併公司財務部門視風險性質程度不定期對董事會提出報告以落實相關政策。

1. 市場風險

合併公司之營運活動使合併公司承擔之主要財務風險為外幣匯率變動風險。

(1) 匯率風險

合併公司從事外幣計價之進貨交易，因而使合併公司產生匯率變動暴險。合併公司匯率暴險之管理係於政策許可之範圍內以購買外幣投資來規避匯率風險。

合併公司於資產負債表日非功能性貨幣計價之貨幣性資產與貨幣性負債帳面金額（包含合併財務報表中已沖銷之非功能性貨幣計價之貨幣性項目），請參閱附註三十。

敏感度分析

合併公司主要受到美金匯率波動之影響。

敏感度分析僅包括流通在外之外幣貨幣性項目，並將其期末之換算以匯率變動 5% 予以調整。有關外幣匯率風險之敏感性分析，主要係針對財務報導期間結束日之外幣貨幣性項目計算。當新台幣對美金升值／貶值 5% 時，合併公司於 110 及 109 年度之稅前淨利將分別減少／增加 533 仟元及增加／減少 40,991 仟元。

(2) 利率風險

合併公司以固定利率借入資金因而產生公允價值利率風險之暴險，合併公司定期評估銀行借款利率，亦隨時觀察利率變動對公司損益之影響，並將視實際需求，與銀行密切聯繫，以取得較優惠的借款利率。

合併公司於資產負債表日受利率風險之金融資產及金融負債帳面金額如下：

	110年12月31日	109年12月31日
具公允價值利率風險		
－金融資產	\$ 944,802	\$ 206,574
－金融負債	15,532	13,091
具現金流量利率風險		
－金融資產	1,017,599	739,139

敏感度分析

下列敏感度分析係依據非衍生工具資產負債表日之利率暴險而決定。

若利率增加／減少 50 基點，在所有其他變數維持不變之情況下，合併公司 110 及 109 年度之稅前淨利分別將增加／減少 5,088 仟元及 3,696 仟元。

(3) 其他價格風險

合併公司因持有股票、公司債及基金受益憑證而產生價格暴險。合併公司管理階層藉由持有不同風險投資組合以管理風險，且皆須經合併公司管理階層同意核准後得為之。

敏感度分析

下列敏感度分析係依資產負債表日之價格暴險進行。

若價格上漲／下跌 5%，110 及 109 年度稅前淨利將因透過損益按公允價值衡量金融資產之公允價值增加／減少 19,212 仟元及 19,813 仟元。110 及 109 年度稅前其他綜合損益將因透過其他綜合損益按公允價值衡量金融資產之公允價值增加／減少 18,236 仟元及 16,976 仟元。

2. 信用風險

信用風險係指交易對方拖欠合約義務而造成集團財務損失之風險。截至資產負債表日，合併公司可能因交易對方未履行義務造成財務損失之最大信用風險暴險主要係來自於合併公司資產負債表所認列之金融資產帳面金額。

合併公司採行之政策係僅與信用良好之對象進行交易，並透過定期由財務部門複核及核准之交易對方信用額度限額控制信用暴險。

為減輕信用風險，合併公司管理階層負責授信額度之決定、授信核准及其他監控程序以確保逾期應收款項之回收已採取適當行動。此外，合併公司於資產負債表日會逐一複核應收款項之可回收金額以確保無法回收之應收款項已提列適當減損損失。據此，合併公司管理階層認為合併公司之信用風險已顯著減少。

另因流動資金之主要交易對方係信譽良好之金融機構，故該信用風險係屬有限。

應收帳款之對象涵蓋眾多客戶，合併公司持續地針對應收帳款客戶之財務狀況進行評估，必要時亦會購買信用保證保險合約。

合併公司之信用風險主要係集中於合併公司前五大客戶，截至 110 年及 109 年 12 月 31 日止，應收帳款總額來自前述客戶之比率皆為 33%。

3. 流動性風險

合併公司係透過管理及維持足夠部位之現金以支應集團營運並減輕現金流量波動之影響。合併公司管理階層監督銀行融資額度使用狀況並確保借款合同條款之遵循。

流動性及利率風險表

下表詳細說明合併公司已約定還款期間之非衍生金融負債剩餘合約到期分析，其係依據合併公司最早可能被要求還款之日期，並以金融負債未折現現金流量編製，其包括利息及本金之現金流量。

合併公司非衍生金融負債到期分析係依照約定之還款日編製。

110年12月31日

	<u>1年以內</u>	<u>1至5年</u>	<u>5年以上</u>
非衍生金融負債			
無附息負債	\$ 3,278,212	\$ -	\$ -
租賃負債	<u>7,618</u>	<u>8,130</u>	<u>-</u>
	<u>\$ 3,285,830</u>	<u>\$ 8,130</u>	<u>\$ -</u>

109年12月31日

	<u>1年以內</u>	<u>1至5年</u>	<u>5年以上</u>
非衍生金融負債			
無附息負債	\$ 2,491,846	\$ -	\$ -
租賃負債	<u>7,636</u>	<u>5,192</u>	<u>-</u>
	<u>\$ 2,499,482</u>	<u>\$ 5,192</u>	<u>\$ -</u>

截至110年及109年12月31日止，合併公司未動用之短期銀行融資額度分別為1,600,000仟元及1,250,000仟元。

二七、關係人交易

本公司及子公司（係本公司之關係人）間之交易、帳戶餘額、收益及費損於合併時全數予以銷除，故未揭露於本附註。除已於其他附註揭露外，合併公司與關係人間之交易如下。

主要管理階層薪酬

	<u>110年度</u>	<u>109年度</u>
短期員工福利	<u>\$ 47,431</u>	<u>\$ 45,417</u>

董事及其他主要管理階層之薪酬係由薪酬委員會依照個人績效及市場趨勢決定。

二八、質抵押之資產

合併公司下列資產業經提供為向銀行借款之擔保品及進口貨物之關稅擔保：

	110年12月31日	109年12月31日
不動產、廠房及設備－淨額	\$ 206,231	\$ 207,620
質押定存單（帳列按攤銷後成本 衡量之金融資產－非流動）	<u>35,124</u>	<u>25,465</u>
	<u>\$ 241,355</u>	<u>\$ 233,085</u>

二九、重大或有負債及未認列之合約承諾

- (一) 合併公司截至 110 年 12 月 31 日止已開立新台幣 87,000 仟元之本票予台灣微軟股份有限公司作為貸款保證之用。
- (二) 合併公司截至 110 年 12 月 31 日止已開立新台幣 50,000 仟元之本票予 Microsoft Regional Sales Corporation 作為貸款保證之用。

三十、具重大影響之外幣資產及負債資訊

以下資訊係按合併公司各個體功能性貨幣以外之外幣彙總表達，所揭露之匯率係指該等外幣換算至功能性貨幣之匯率。具重大影響之外幣資產及負債如下：

110 年 12 月 31 日

	外	幣 匯	率	帳 面 金 額
<u>外 幣 資 產</u>				
<u>貨幣性項目</u>				
美 金	\$ 46,298		27.68 (美金：新台幣)	<u>\$ 1,281,529</u>
<u>外 幣 負 債</u>				
<u>貨幣性項目</u>				
美 金	45,913		27.68 (美金：新台幣)	<u>\$ 1,270,872</u>

109 年 12 月 31 日

	外	幣 匯	率	帳 面 金 額
<u>外 幣 資 產</u>				
<u>貨幣性項目</u>				
美 金	\$ 12,526		28.48 (美金：新台幣)	<u>\$ 356,740</u>
<u>外 幣 負 債</u>				
<u>貨幣性項目</u>				
美 金	41,312		28.48 (美金：新台幣)	<u>\$ 1,176,566</u>

具重大影響之外幣兌換損益（已實現及未實現）如下：

外幣	110年度		109年度	
	匯率	淨兌換(損)益	匯率	淨兌換(損)益
美金	28.009(美金:新台幣)	\$ 19,426	29.549(美金:新台幣)	\$ 10,077

三一、附註揭露事項

(一) 重大交易事項相關資訊：

1. 資金貸與他人：附表一。
2. 為他人背書保證：無。
3. 期末持有有價證券情形（不包含投資子公司、關聯企業及合資權益部分）：附表二。
4. 累積買進或賣出同一有價證券之金額達新臺幣 3 億元或實收資本額 20% 以上：無。
5. 取得不動產之金額達新臺幣 3 億元或實收資本額 20% 以上：無。
6. 處分不動產之金額達新臺幣 3 億元或實收資本額 20% 以上：無。
7. 與關係人進、銷貨之金額達新臺幣 1 億元或實收資本額 20% 以上：無。
8. 應收關係人款項達新臺幣 1 億元或實收資本額 20% 以上：無。
9. 從事衍生工具交易：無。
10. 其他：母子公司間及各子公司間之業務關係及重要交易往來情形及金額：附表三。

(二) 轉投資事業相關資訊：附表四。

(三) 大陸投資資訊：

1. 大陸被投資公司名稱、主要營業項目、實收資本額、投資方式、資金匯出入情形、持股比例、投資損益、期末投資帳面金額、已匯回投資損益及赴大陸地區投資限額：附表五。
2. 與大陸被投資公司直接或間接由第三地區所發生下列之重大交易事項，及其價格、付款條件、未實現損益：無。
 - (1) 進貨金額及百分比與相關應付款項之期末餘額及百分比。
 - (2) 銷貨金額及百分比與相關應收款項之期末餘額及百分比。

- (3) 財產交易金額及其所產生之損益數額。
- (4) 票據背書保證或提供擔保品之期末餘額及其目的。
- (5) 資金融通之最高餘額、期末餘額、利率區間及當期利息總額。
- (6) 其他對當期損益或財務狀況有重大影響之交易事項，如勞務之提供或收受等。

(四) 主要股東資訊：股權比例達 5% 以上之股東名稱、持股數額及比例：
附表六。

三二、部門資訊

提供給主要營運決策者用以分配資源及評量部門績效之資訊，著重於每一交付或提供之產品或勞務之種類。合併公司之應報導部門為品牌代理事業群。

(一) 部門收入與營運結果

合併公司之收入與營運結果依應報導部門分析如下：

	品 牌 代 理 事 業 群	其 他	內 部 沖 銷	總 計
<u>110 年度</u>				
來自外部客戶收入	\$12,625,630	\$ 252,547	\$ -	\$12,878,177
部門間收入	-	52,306	(52,306)	-
部門收入	<u>\$12,625,630</u>	<u>\$ 304,853</u>	<u>(\$ 52,306)</u>	<u>\$12,878,177</u>
部門損益	<u>\$ 766,084</u>	<u>\$ 7,401</u>	<u>\$ -</u>	<u>\$ 773,485</u>
總部管理成本與董事酬勞				(147,314)
營業外收入及支出				47,026
稅前淨利				<u>\$ 673,197</u>
<u>109 年度</u>				
來自外部客戶收入	\$ 9,655,156	\$ 179,162	\$ -	\$ 9,834,318
部門間收入	-	36,192	(36,192)	-
部門收入	<u>\$ 9,655,156</u>	<u>\$ 215,354</u>	<u>(\$ 36,192)</u>	<u>\$ 9,834,318</u>
部門損益	<u>\$ 631,009</u>	<u>\$ 5,032</u>	<u>\$ -</u>	<u>\$ 636,041</u>
總部管理成本與董事酬勞				(131,401)
營業外收入及支出				49,335
稅前淨利				<u>\$ 553,975</u>

部門利益係指各個部門所賺取之利潤，不包含應分攤之總部管理成本與董事酬勞以及營業外收入及支出。此衡量金額係提供予主要營運決策者，用以分配資源予部門及評量其績效。

(二) 部門總資產與負債

合併公司之資產及負債未提供予營運決策者使用，故不予揭露資產及負債之衡量金額。

(三) 主要產品及勞務之收入

合併公司之主要產品及勞務之收入分析如下：

	110年度	109年度
IT基礎架構	\$ 5,063,096	\$ 2,889,703
網路暨資訊安全	5,057,799	4,621,943
雲平台與應用	2,239,608	1,844,467
大數據與應用	513,511	474,176
其他	4,163	4,029
	<u>\$12,878,177</u>	<u>\$ 9,834,318</u>

(四) 地區別資訊

合併公司主要於台灣地區營運。

合併公司來自外部客戶之收入依營運地點區分與非流動資產按資產所在地區分之資訊列示如下：

	來自外部客戶之收入		非流動資產	
	110年度	109年度	110年 12月31日	109年 12月31日
台灣	\$12,707,655	\$ 9,745,266	\$ 332,400	\$ 320,077
其他	<u>170,522</u>	<u>89,052</u>	<u>1,868</u>	<u>2,555</u>
	<u>\$12,878,177</u>	<u>\$ 9,834,318</u>	<u>\$ 334,268</u>	<u>\$ 322,632</u>

非流動資產不包括分類為金融工具及遞延所得稅資產。

(五) 主要客戶資訊

來自單一客戶之收入達合併公司收入總額之10%以上者如下：

	110年度	109年度
華電聯網股份有限公司	<u>\$2,254,113</u>	NA (註)
晉泰科技股份有限公司	NA (註)	<u>\$1,001,631</u>

註：收入金額未達合併公司收入總額之10%。

聚壹科技股份有限公司及其子公司
資金貸與他人

民國 110 年 1 月 1 日至 12 月 31 日

附表一

單位：新台幣千元

編號 (註 1)	貸出資金之公司	貸與對象	往來項目	是否為關係人	本期最高餘額 (註 2)	期末餘額	實際動支金額	利率區間	資金貸與性質 (註 3)	業務往來金額	有短期融通資金必要之原因	提列損失	備抵金額	擔保名稱	品名	對個別對象 資金貸與限額 (註 4)	資金總額 (註 5)	與額備註
0	本公司	聚壹投資股份有限公司	其他應收款 —關係人	是	\$ 50,000	\$ 50,000	\$ -	3%	2	\$ -	營業週轉	\$ -	-	-	-	\$ 390,819	\$ 781,639	
0	本公司	邦昇國際股份有限公司	其他應收款 —關係人	是	20,000	20,000	5,000	3%	2	-	營業週轉	-	-	-	-	390,819	781,639	

註 1：編號欄之說明如下：

(1) 發行人填 0。

(2) 被投資公司按公司別由阿拉伯數字 1 開始依序編號。

註 2：當年度資金貸與他人之最高餘額。

註 3：資金貸與性質之說明如下：

(1) 有業務往來者填 1。

(2) 有短期融通資金之必要者填 2。

註 4：有短期融通資金之必要者，其額度以貸出資金公司最近期經會計師查核或核閱財務報表淨值之 10% 為限。

註 5：資金貸與他人之總限額，以貸出資金公司最近期經會計師查核或核閱財務報表淨值之 20% 為限。

零壹科技股份有限公司及子公司

期末持有有價證券情形

民國 110 年 12 月 31 日

附表二

單位：新台幣仟元

持有之公司	有價證券種類及名稱(註1)	與有價證券發行人之關係	帳列	科目	日期	股數(單位數)	帳面金額	持股比例%	公允價值	備註
本公司	受益憑證									
	台新 1699 貨幣市場基金	—	透過損益按公允價值衡量之金融資產—流動	金融資產—流動	7,310,743	\$ 100,001	-	\$ 100,001		
	台新大眾貨幣市場基金	—	透過損益按公允價值衡量之金融資產—流動	金融資產—流動	6,968,447	100,000	-	100,000		
	第一金台灣貨幣市場基金	—	透過損益按公允價值衡量之金融資產—流動	金融資產—流動	6,463,581	100,000	-	100,000		
	凱基凱富基金	—	透過損益按公允價值衡量之金融資產—非流動	金融資產—非流動	170,199	3,669	-	3,669		
	凱基臺灣多元收益多重資產基金	—	透過損益按公允價值衡量之金融資產—非流動	金融資產—非流動	1,198,020	13,598	-	13,598		
	凱基台灣特選資產基金	—	透過損益按公允價值衡量之金融資產—非流動	金融資產—非流動	500,325	5,898	-	5,898		
	公司債									
	美語一KY可轉換公司債	—	透過損益按公允價值衡量之金融資產—流動	金融資產—流動	20(張)	2,070	-	2,070		
	中租一KY可轉換公司債	—	透過損益按公允價值衡量之金融資產—流動	金融資產—流動	250(張)	27,975	-	27,975		
	印尼國家電力公司美元公司債	—	按攤銷後成本衡量之金融資產—非流動	金融資產	5(張)	15,441	-	15,585		
	股票									
	富邦金融控股股份有限公司	—	透過損益按公允價值衡量之金融資產—流動	金融資產—流動	15,248	1,163	-	1,163		
	國泰金融控股股份有限公司甲種特別股	—	透過損益按公允價值衡量之金融資產—非流動	金融資產—非流動	166,000	10,441	-	10,441		
	聯邦商業銀行股份有限公司甲種特別股	—	透過損益按公允價值衡量之金融資產—非流動	金融資產—非流動	80,000	4,240	-	4,240		
凱衛資訊股份有限公司	本公司董事	透過其他綜合損益按公允價值衡量之金融資產—非流動	其他綜合損益按公允價值衡量之金融資產—非流動	655,000	17,980	2.14	17,980			
中國電器股份有限公司	—	透過其他綜合損益按公允價值衡量之金融資產—非流動	其他綜合損益按公允價值衡量之金融資產—非流動	2,689,200	59,297	0.83	59,297			

(接次頁)

(承前頁)

持有之公司	有價證券種類及名稱(註1)	與有價證券發行人之關係	帳列	科目	日期	股數(單位數)	帳面金額	持股比例%	公允價值	備註
本公司	亞動科技股份有限公司	—	透過其他綜合損益按公允價值衡量的之金融資產—非流動	價值	175,000	\$ 2,404	1.68	\$ 2,404		
	達昌創業投資股份有限公司	—	透過其他綜合損益按公允價值衡量的之金融資產—非流動	價值	3,000,000	29,949	2.73	29,949		
	國泰金融控股股份有限公司甲種特別股	—	透過其他綜合損益按公允價值衡量的之金融資產—非流動	價值	134,000	8,429	-	8,429		
	聯邦商業銀行股份有限公司甲種特別股	—	透過其他綜合損益按公允價值衡量的之金融資產—非流動	價值	70,000	3,710	-	3,710		
	富邦金融控股股份有限公司乙種特別股	—	透過其他綜合損益按公允價值衡量的之金融資產—非流動	價值	400,000	25,240	-	25,240		
	台新金融控股股份有限公司丙種特別股	—	透過其他綜合損益按公允價值衡量的之金融資產—非流動	價值	240,000	12,744	-	12,744		
	中國信託金融控股股份有限公司乙種特別股	—	透過其他綜合損益按公允價值衡量的之金融資產—非流動	價值	90,000	5,778	-	5,778		
	國泰金融控股股份有限公司乙種特別股	—	透過其他綜合損益按公允價值衡量的之金融資產—非流動	價值	230,000	14,605	-	14,605		
	光隆實業股份有限公司甲種特別股	—	透過其他綜合損益按公允價值衡量的之金融資產—非流動	價值	270,000	13,378	-	13,378		
	大聯大投資控股股份有限公司甲種特別股	—	透過其他綜合損益按公允價值衡量的之金融資產—非流動	價值	700,000	34,685	-	34,685		
	聯合骨科器材股份有限公司甲種特別股	—	透過其他綜合損益按公允價值衡量的之金融資產—非流動	價值	200,000	9,230	-	9,230		
	恒耀國際股份有限公司甲種特別股	—	透過其他綜合損益按公允價值衡量的之金融資產—非流動	價值	70,000	3,146	-	3,146		
	Mitiicasa Holdings (Cayman) Inc.	—	透過其他綜合損益按公允價值衡量的之金融資產—非流動	價值	2,500,000	-	3.45	-		
	多扶事業股份有限公司	—	透過其他綜合損益按公允價值衡量的之金融資產—非流動	價值	10,000	-	0.22	-		
	依德科技股份有限公司	—	透過其他綜合損益按公允價值衡量的之金融資產—非流動	價值	796,250	-	9.32	-		
	寰宇投資股份有限公司	大聯大投資控股股份有限公司甲種特別股	—	透過其他綜合損益按公允價值衡量的之金融資產—非流動	價值	240,000	11,892	-	11,892	
		新光金融控股股份有限公司甲種特別股	—	透過其他綜合損益按公允價值衡量的之金融資產—非流動	價值	50,000	2,130	-	2,130	
大同世界科技股份有限公司		—	透過其他綜合損益按公允價值衡量的之金融資產—非流動	價值	1,500,000	59,925	1.69	59,925		

(接次頁)

(承前頁)

持有之公司	有價證券種類及名稱(註1)	與有價證券發行人之關係	帳列	科目	目	期股數(單位數)	帳面金額	持股比例%	公允價值	備註
零宇投資股份有限公司	國眾電腦股份有限公司	—	透過其他綜合損益按公允價值衡量之金融資產—非流動	按公允價值	20,000	\$ 509	0.02	\$ 509		
	上奇科技股份有限公司	—	透過其他綜合損益按公允價值衡量之金融資產—非流動	按公允價值	70,000	3,486	0.12	3,486		
	數位無限軟體股份有限公司	—	透過其他綜合損益按公允價值衡量之金融資產—非流動	按公允價值	1,714,286	28,800	15.00	28,800		
	遠信聯科技股份有限公司	—	透過其他綜合損益按公允價值衡量之金融資產—非流動	按公允價值	500,000	7,500	4.09	7,500		
朔宇科技股份有限公司	受益憑證	—	透過損益按公允價值衡量之金融資產—流動	按公允價值	1,110,000	15,183	-	15,183		
	台新1699貨幣市場基金	—	透過損益按公允價值衡量之金融資產—流動	按公允價值	1,110,000	15,183	-	15,183		
源壺科技股份有限公司	大聯大投資控股份有限公司甲種特別股	—	透過其他綜合損益按公允價值衡量之金融資產—非流動	按公允價值	200,000	9,910	-	9,910		

註1：本表所稱有價證券，係指屬國際財務報導準則第9號「金融工具」範圍內之股票、債券、受益憑證及上述項目所衍生之有價證券。

註2：投資子公司及關聯企業相關資訊，請參閱附表四及五。

零壹科技股份有限公司及其子公司
 母公司間業務關係及重要交易情形
 民國 110 年 1 月 1 日至 12 月 31 日

附表三

單位：新台幣仟元

編號 (註 1)	交易人 名稱	交易往來對象	與交易人之關係(註 2)	交易		往來		情形
				科目	金額 (註 4)	交易條件	估或總資產之比率 (註 3)	
0	本公司	羽昇國際股份有限公司	1	銷貨收入 應收帳款 其他應收款	\$ 34,718 6,686 5,048	註 5 註 5 註 5	- - -	
		朔宇科技股份有限公司	1	銷貨成本 應付帳款	16,197 15,850	註 5 註 5	- -	
		志壹網路科技(上海)有限公司	1	銷貨收入	10,931	註 5	-	

註 1：母公司及子公司相互間之業務往來資訊應分別於編號欄註明，編號之填寫方法如下：

1. 母公司填 0。
 2. 子公司依公司別由阿拉伯數字 1 開始依序編號。
- 註 2：與交易人之關係有以下三種，標示種類即可：
1. 母公司對子公司。
 2. 子公司對母公司。
 3. 子公司對子公司。

註 3：交易往來金額佔合併總營收或總資產比率之計算，若屬資產負債科目者，以期末餘額佔合併總資產之方式計算；若屬損益科目者，以期中累積金額佔合併總營收之方式計算。

註 4：本欄僅揭露 5,000 仟元以上之關係人交易。

註 5：交易條件與一般客戶相類似。

零壹科技股份有限公司及其子公司
 被投資公司名稱、所在地區...等相關資訊
 民國 110 年 1 月 1 日至 12 月 31 日

單位：新台幣仟元

附表四

投資公司名稱	被投資公司名稱	所在地區	主要營業項目	原 本 期	始 投 入 期	資 金 去 年 末	額 年 底	期 股	末 數	未 比	持 率	帳 面 金 額	有 被 投 資 公 司 本 期 本 期	投 資 公 司 本 期 本 期	認 列 之 益 (損)	備 註
本公司	源壹科技股份有限公司	台 灣	電腦周邊設備之製造	\$ 35,000	\$ 35,000	\$ 35,000	3,500,000	85.37	\$ 37,348	(\$ 6,667)	(\$ 5,691)	子公司				
	零宇投資股份有限公司	台 灣	一般投資業	300,000	149,000	30,000,000	100.00	331,797	(5,145)	(5,145)	子公司					
	Asiaone Holdings Ltd.	塞 席 爾 共 和 國	控股公司	10,063	10,063	320,000	100.00	11,696	2,238	2,238	子公司					
零宇投資股份有限公司	羽昇國際股份有限公司	台 灣	雲端資訊軟體之服務	25,500	25,500	8,793,103	87.93	(2,722)	(9,897)	(8,703)	孫公司					
	朔宇科技股份有限公司	台 灣	代理資訊商品之服務	50,000	50,000	50,000,000	100.00	52,754	5,202	5,202	孫公司					
	宇數科技股份有限公司	台 灣	資訊安全顧問服務	25,000	25,000	2,500,000	50.00	24,882	(236)	(186)	孫公司					
	碩壹資訊股份有限公司	台 灣	資訊軟體開發、銷售及服務等業務	4,000	4,000	4,000,000	32.00	1,397	(8,136)	(2,603)	關聯企業					
	盧氩肇貳股份有限公司	台 灣	資訊安全管理開發、銷售及顧問服務等業務	11,500	11,500	-	37.50	10,144	(11,353)	(1,356)	關聯企業					

註：大陸被投資公司相關資訊請參閱附表五。

豪壹科技股份有限公司及子公司
大陸投資資訊

民國 110 年 1 月 1 日至 12 月 31 日

附表五

單位：新台幣／外幣仟元

大陸被投資公司名稱	主要營業項目	實收資本額	投資方式	本期末自累積投資金額	本月初出匯	本期匯出或收回		本期末自累積投資金額	本期末出匯	被投資公司本期末	投資公司損益	本公司直接或間接投資之持股比例	本期末認列投資(損)益	本期末帳面金額	截至本期末已投資金額	至本期末匯收	止	回	備	註	
						出	收														
志壹網絡科技(上海)有限公司	網絡科技服務	\$ 13,032 (RMB 3,000)	(註1)	\$ 9,118	\$ 9,118	\$ -	\$ -	\$ 9,118	\$ -	\$ 9,118	\$ 3,278	70%	\$ 2,295	\$ 11,391	\$ -	-	-	-	-	-	-

本期末累計自台灣匯出經濟部投資金額	\$ 9,118
本期末自台灣匯出經濟部投資金額	\$ 9,118
本期末自台灣匯出經濟部投資金額	\$ 2,344,916

註 1：係透過本公司 100% 持有之子公司 Asiaone Holdings Ltd. 再投資大陸公司。

註 2：係以經會計師查核之 110 年 12 月 31 日財務報表為認列基礎。

註 3：係按本公司 110 年 12 月 31 日經會計師查核之財務報表淨值之 60% 計算 (3,908,193 x 60% = 2,344,916)。

註 4：涉及外幣者，除損益係以 110 年度之平均匯率換算外，係以 110 年 12 月 31 日之匯率換算為新台幣。

零壹科技股份有限公司

主要股東資訊

民國 110 年 12 月 31 日

附表六

主 要 股 東 名 稱	股 份	
	持 有 股 數	持 股 比 例
千禾投資股份有限公司	10,021,843	6.59%
易德投資股份有限公司	9,500,000	6.25%

註：本表主要股東資訊係由集保公司以當季季底最後一個營業日，計算股東持有公司已完成無實體登錄交付（含庫藏股）之普通股及特別股合計達5%以上資料。本公司合併財務報告所記載股本與實際已完成無實體登錄交付股數，可能因編製計算基礎不同或有差異。

零壹科技股份有限公司

個體財務報告暨會計師查核報告
民國110及109年度

地址：台北市內湖路一段360巷8號10樓

電話：02-26565656

§ 目 錄 §

項	目 頁	財 務 報 告 次 附 註 編 號
一、封 面	1	-
二、目 錄	2	-
三、會計師查核報告	3~6	-
四、個體資產負債表	7	-
五、個體綜合損益表	8~9	-
六、個體權益變動表	10	-
七、個體現金流量表	11~12	-
八、個體財務報表附註		
(一) 公司沿革	13	一
(二) 通過財務報告之日期及程序	13	二
(三) 新發布及修訂準則及解釋之適用	13~15	三
(四) 重大會計政策之彙總說明	15~24	四
(五) 重大會計判斷、估計及假設不確定性之主要來源	24	五
(六) 重要會計項目之說明	24~49	六~二五
(七) 關係人交易	49~51	二六
(八) 質抵押之資產	51	二七
(九) 重大或有負債及未認列之合約承諾	51	二八
(十) 重大之災害損失	-	-
(十一) 重大之期後事項	-	-
(十二) 具重大影響之外幣資產及負債資訊	51~52	二九
(十三) 附註揭露事項		
1. 重大交易事項相關資訊	52、54~57	三十
2. 轉投資事業相關資訊	52、58	三十
3. 大陸投資資訊	52~53、59	三十
4. 主要股東資訊	53、60	三十
九、重要會計項目明細表	61~75	-

會計師查核報告

零壹科技股份有限公司 公鑒：

查核意見

零壹科技股份有限公司民國 110 年及 109 年 12 月 31 日之個體資產負債表，暨民國 110 年及 109 年 1 月 1 日至 12 月 31 日之個體綜合損益表、個體權益變動表、個體現金流量表以及個體財務報表附註（包括重大會計政策彙總），業經本會計師查核竣事。

依本會計師之意見，上開個體財務報表在所有重大方面係依照證券發行人財務報告編製準則編製，足以允當表達零壹科技股份有限公司民國 110 年及 109 年 12 月 31 日之個體財務狀況，暨民國 110 年及 109 年 1 月 1 日至 12 月 31 日之個體財務績效與個體現金流量。

查核意見之基礎

本會計師係依照會計師查核簽證財務報表規則及一般公認審計準則執行查核工作。本會計師於該等準則下之責任將於會計師查核個體財務報表之責任段進一步說明。本會計師所隸屬事務所受獨立性規範之人員已依會計師職業道德規範，與零壹科技股份有限公司保持超然獨立，並履行該規範之其他責任。本會計師相信已取得足夠及適切之查核證據，以作為表示查核意見之基礎。

關鍵查核事項

關鍵查核事項係指依本會計師之專業判斷，對零壹科技股份有限公司民國 110 年度個體財務報表之查核最為重要之事項。該等事項已於查核個體財務報表整體及形成查核意見之過程中予以因應，本會計師並不對該等事項單獨表示意見。

茲對零壹科技股份有限公司民國 110 年度個體財務報表之關鍵查核事項敘明如下：

營業收入發生之真實性—部分客戶營業收入

零壹科技股份有限公司之營業收入主要來自電腦軟硬體、週邊設備及零組件之銷售，由於來自部分客戶營業收入成長高於平均成長率，且對零壹科技股份有限公司營業收入及獲利產生重大影響，考量收入認列具有較高之先天舞弊風險，以及管理階層可能存有達成預期財務目標之壓力，因是本會計師將該等收入列為關鍵查核事項。

本會計師針對管理階層評估上述該等收入時，執行主要查核程序如下：

1. 瞭解及測試該等收入之主要內部控制制度，並評估其設計與執行有效性。
2. 取得該等收入明細帳，選取樣本執行細項測試，檢視訂單、出貨單及發票等文件，以確認該等收入發生之真實性。
3. 取得該等收入明細帳，選取樣本測試收款沖帳對象及金額有無存在重大差異，以確認該等收入發生之真實性。

管理階層與治理單位對個體財務報表之責任

管理階層之責任係依照證券發行人財務報告編製準則允當表達之個體財務報表，且維持與個體財務報表編製有關之必要內部控制，以確保個體財務報表未存有導因於舞弊或錯誤之重大不實表達。

於編製個體財務報表時，管理階層之責任亦包括評估零壹科技股份有限公司繼續經營之能力、相關事項之揭露，以及繼續經營會計基礎之採用，除非管理階層意圖清算零壹科技股份有限公司或停止營業，或除清算或停業外別無實際可行之其他方案。

零壹科技股份有限公司之治理單位（含審計委員會）負有監督財務報導流程之責任。

會計師查核個體財務報表之責任

本會計師查核個體財務報表之目的，係對個體財務報表整體是否存有導因於舞弊或錯誤之重大不實表達取得合理確信，並出具查核報告。合理確信係高度確信，惟依照一般公認審計準則執行之查核工作無法保證必能偵出個體財務報表存有之重大不實表達。不實表達可能導因於舞弊或錯誤。如不實

表達之個別金額或彙總數可合理預期將影響個體財務報表使用者所作之經濟決策，則被認為具有重大性。

本會計師依照一般公認審計準則查核時，運用專業判斷並保持專業上之懷疑。本會計師亦執行下列工作：

1. 辨認並評估個體財務報表導因於舞弊或錯誤之重大不實表達風險；對所評估之風險設計及執行適當之因應對策；並取得足夠及適切之查核證據以作為查核意見之基礎。因舞弊可能涉及共謀、偽造、故意遺漏、不實聲明或踰越內部控制，故未偵出導因於舞弊之重大不實表達之風險高於導因於錯誤者。
2. 對與查核攸關之內部控制取得必要之瞭解，以設計當時情況下適當之查核程序，惟其目的非對零壹科技股份有限公司內部控制之有效性表示意見。
3. 評估管理階層所採用會計政策之適當性，及其所作會計估計與相關揭露之合理性。
4. 依據所取得之查核證據，對管理階層採用繼續經營會計基礎之適當性，以及使零壹科技股份有限公司繼續經營之能力可能產生重大疑慮之事件或情況是否存在重大不確定性，作出結論。本會計師若認為該等事件或情況存在重大不確定性，則須於查核報告中提醒個體財務報表使用者注意個體財務報表之相關揭露，或於該等揭露係屬不適當時修正查核意見。本會計師之結論係以截至查核報告日所取得之查核證據為基礎。惟未來事件或情況可能導致零壹科技股份有限公司不再具有繼續經營之能力。
5. 評估個體財務報表（包括相關附註）之整體表達、結構及內容，以及個體財務報表是否允當表達相關交易及事件。
6. 對於零壹科技股份有限公司內組成個體之財務資訊取得足夠及適切之查核證據，以對個體財務報表表示意見。本會計師負責查核案件之指導、監督及執行，並負責形成零壹科技股份有限公司查核意見。

本會計師與治理單位溝通之事項，包括所規劃之查核範圍及時間，以及重大查核發現（包括於查核過程中所辨認之內部控制顯著缺失）。

本會計師亦向治理單位提供本會計師所隸屬事務所受獨立性規範之人員已遵循會計師職業道德規範中有關獨立性之聲明，並與治理單位溝通所有可能被認為會影響會計師獨立性之關係及其他事項（包括相關防護措施）。

本會計師從與治理單位溝通之事項中，決定對零壹科技股份有限公司民國 110 年度個體財務報表查核之關鍵查核事項。本會計師於查核報告中敘明該等事項，除非法令不允許公開揭露特定事項，或在極罕見情況下，本會計師決定不於查核報告中溝通特定事項，因可合理預期此溝通所產生之負面影響大於所增進之公眾利益。

勤業眾信聯合會計師事務所
會計師 劉 建 良

劉建良



會計師 陳 培 德

陳培德



金融監督管理委員會核准文號
金管證審字第 1000028068 號

金融監督管理委員會核准文號
金管證審字第 1080321204 號

中 華 民 國 111 年 2 月 23 日

零壹科技股份有限公司

個體資產負債表

民國 110 年及 109 年 12 月 31 日

單位：新台幣仟元

代 碼	資 產	110年12月31日		109年12月31日	
		金 額	%	金 額	%
	流動資產				
1100	現金及約當現金 (附註四及六)	\$ 783,779	10	\$ 567,436	10
1110	透過損益按公允價值衡量之金融資產 (附註四及七)	331,209	4	350,270	6
1136	按攤銷後成本衡量之金融資產 (附註四及九)	893,930	12	232,010	4
1150	應收票據 (附註四及十一)	288,710	4	230,490	4
1170	應收帳款 (附註四、十一及二六)	2,538,701	34	1,871,194	35
130X	存貨 (附註四、五及十二)	1,620,945	21	1,223,050	23
1470	其他流動資產 (附註二六)	35,077	1	26,599	1
11XX	流動資產總計	6,492,351	86	4,501,049	83
	非流動資產				
1510	透過損益按公允價值衡量之金融資產 (附註四及七)	37,846	-	35,391	-
1517	透過其他綜合損益按公允價值衡量之金融資產 (附註四及八)	240,575	3	253,319	5
1535	按攤銷後成本衡量之金融資產 (附註四、九、十及二七)	45,964	1	64,451	1
1551	採用權益法之投資 (附註四及十三)	380,841	5	206,746	4
1600	不動產、廠房及設備 (附註四、十四及二七)	315,903	4	307,276	6
1755	使用權資產 (附註四及十五)	11,201	-	6,762	-
1822	無形資產	1,691	-	765	-
1840	遞延所得稅資產 (附註四及二一)	40,779	1	35,976	1
1920	存出保證金	6,819	-	4,281	-
15XX	非流動資產總計	1,081,619	14	914,967	17
1XXX	資 產 總 計	\$ 7,573,970	100	\$ 5,416,016	100
	負債及權益				
	流動負債				
2170	應付帳款 (附註二六)	\$ 2,973,433	39	\$ 2,227,047	41
2219	其他應付款 (附註十六及二六)	254,086	4	232,528	5
2230	本期所得稅負債 (附註四)	96,370	1	59,660	1
2280	租賃負債 (附註四及十五)	5,162	-	5,223	-
2399	其他流動負債 (附註十九)	309,856	4	210,909	4
21XX	流動負債總計	3,638,907	48	2,735,367	51
	非流動負債				
2570	遞延所得稅負債 (附註四及二一)	476	-	-	-
2580	租賃負債 (附註四及十五)	6,370	-	1,597	-
2640	淨確定福利負債 (附註四及十七)	19,224	-	20,982	-
2670	存入保證金	800	-	800	-
25XX	非流動負債總計	26,870	-	23,379	-
2XXX	負債總計	3,665,777	48	2,758,746	51
	權益 (附註四及十八)				
3110	普通股股本	1,519,707	20	1,256,402	23
3200	資本公積	1,234,325	16	478,757	9
	保留盈餘				
3310	法定盈餘公積	263,963	4	219,863	4
3350	未分配盈餘	831,516	11	667,898	12
3300	保留盈餘總計	1,095,479	15	887,761	16
3400	其他權益	58,682	1	34,350	1
3XXX	權益總計	3,908,193	52	2,657,270	49
	負債與權益總計	\$ 7,573,970	100	\$ 5,416,016	100

後附之附註係本個體財務報告之一部分。

董事長：林嘉勳



經理人：黃素娥



會計主管：金可玟



零壹科技股份有限公司

個體綜合損益表

民國 110 年及 109 年 1 月 1 日至 12 月 31 日

單位：新台幣仟元，惟
每股盈餘為元

代 碼		110年度		109年度	
		金 額	%	金 額	%
4000	營業收入（附註四、十九及二六）	\$12,630,074	100	\$ 9,658,778	100
5000	營業成本（附註十二及二六）	<u>11,404,014</u>	<u>90</u>	<u>8,661,534</u>	<u>90</u>
5900	營業毛利	<u>1,226,060</u>	<u>10</u>	<u>997,244</u>	<u>10</u>
	營業費用（附註十七及二十）				
6100	推銷費用	451,247	4	365,426	4
6200	管理費用	142,206	1	123,760	1
6300	研究發展費用	4,019	-	-	-
6450	預期信用減損迴轉利益 （附註十一）	<u>(6,681)</u>	<u>-</u>	<u>(3,262)</u>	<u>-</u>
6000	營業費用合計	<u>590,791</u>	<u>5</u>	<u>485,924</u>	<u>5</u>
6900	營業淨利	<u>635,269</u>	<u>5</u>	<u>511,320</u>	<u>5</u>
	營業外收入及支出				
7100	利息收入（附註二六）	4,682	-	17,740	1
7010	其他收入（附註二六）	13,679	-	11,013	-
7020	其他利益及損失（附註二十）	29,304	-	16,062	-
7030	除列按攤銷後成本衡量 金融資產淨利益（附註九）	2,692	-	1,260	-
7050	財務成本	<u>(2,256)</u>	<u>-</u>	<u>(2,045)</u>	<u>-</u>
7070	採用權益法之子公司損 益份額	<u>(8,598)</u>	<u>-</u>	<u>(441)</u>	<u>-</u>
7000	營業外收入及支出 合計	<u>39,503</u>	<u>-</u>	<u>43,589</u>	<u>1</u>

（接次頁）

(承前頁)

代 碼		110年度		109年度	
		金 額	%	金 額	%
7900	稅前淨利	\$ 674,772	5	\$ 554,909	6
7950	所得稅費用(附註四及二一)	<u>137,413</u>	<u>1</u>	<u>113,286</u>	<u>1</u>
8200	本年度淨利	<u>537,359</u>	<u>4</u>	<u>441,623</u>	<u>5</u>
	其他綜合損益				
	不重分類至損益之項				
	目：				
8311	確定福利計畫之再 衡量數	224	-	(212)	-
8316	透過其他綜合損益 按公允價值衡量 之權益工具投資 未實現評價損益	37,493	1	3,974	-
8330	採用權益法之子公 司其他綜合損益 份額	31,693	-	17,997	-
8349	與不重分類之項目 相關之所得稅	(45)	-	43	-
	後續可能重分類至損益 之項目				
8380	採用權益法之子公 司其他綜合損益 份額	(68)	-	74	-
8300	本年度其他綜合損 益(稅後淨額)	<u>69,297</u>	<u>1</u>	<u>21,876</u>	<u>-</u>
8500	本年度綜合損益總額	<u>\$ 606,656</u>	<u>5</u>	<u>\$ 463,499</u>	<u>5</u>
	每股盈餘(附註二二)				
9710	基 本	\$ 4.24		\$ 3.55	
9810	稀 釋	\$ 4.13		\$ 3.44	

後附之附註係本個體財務報告之一部分。

董事長：林嘉勳



經理人：黃素娥



會計主管：金可玫





民國 110 年 12 月 31 日

單位：除另予註明者外，
均係新台幣千元

代碼	109年1月1日餘額		109年12月31日餘額		110年12月31日餘額		比較	備註			
	資產	負債及權益	資產	負債及權益	資產	負債及權益					
AU	124,620	\$ 1,246,552	\$ 470,136	\$ 184,752	\$ 16,844	\$ 694,340	\$ 17,865	\$ 103,889	\$ 7,47%	\$ 2,420,894	
B1	-	-	-	55,110	-	-	-	-	-	-	-
B17	-	-	-	16,844	16,844	-	-	-	-	-	-
B5	-	-	-	246,574	(246,574)	-	-	-	-	-	(246,574)
D1	-	-	-	441,623	441,623	-	-	-	-	-	441,623
D5	-	-	-	109	(109)	74	21,871	21,871	20,085	20,085	21,875
D5	-	-	-	441,624	441,624	74	21,871	21,871	20,085	20,085	463,699
M7	-	-	(2,481)	-	(718)	(718)	-	-	-	-	(3,199)
N1	-	-	-	-	-	-	-	-	-	-	5,088
N1	-	-	6,894	-	-	-	-	5,088	5,088	5,088	5,088
N1	(12)	(12)	320	-	-	-	-	-	-	-	6,894
N1	1,007	10,170	4,066	-	-	-	-	-	-	-	14,236
Q1	-	-	-	-	-	-	-	-	-	-	-
Z1	125,940	1,256,402	479,757	203,863	-	259	259	(259)	(259)	54,150	2,657,270
B1	-	-	-	44,100	-	-	-	-	-	-	-
B5	-	-	-	(377,836)	(377,836)	-	-	-	-	-	(377,836)
D1	-	-	-	517,359	517,359	-	-	-	-	-	517,359
D5	-	-	-	179	(179)	68	68,386	68,386	69,118	69,118	69,207
D5	-	-	-	517,538	517,538	68	68,386	68,386	69,118	69,118	696,656
E1	25,000	250,000	747,430	-	-	-	-	-	-	-	997,430
M5	-	-	68	-	-	-	-	-	-	-	68
N1	-	-	-	-	-	-	-	-	-	-	3,200
N1	-	-	1,518	-	-	-	-	-	-	-	1,518
N1	(15)	(150)	150	-	-	-	-	-	-	-	-
N1	1,346	13,455	6,402	-	-	-	-	-	-	-	19,857
Q1	-	-	-	-	-	-	-	-	-	-	-
Z1	121,570	1,219,207	1,214,325	263,963	-	48,016	48,016	(48,016)	(48,016)	58,662	3,098,155

後附之附註係本報財務報表之一部分。



審計人：黃景輝



經理人：黃景輝



會計主管：潘可欣

零壹科技股份有限公司

個體現金流量表

民國 110 年及 109 年 1 月 1 日至 12 月 31 日

單位：新台幣仟元

代 碼		110年度	109年度
	營業活動之現金流量		
A10000	本年度稅前淨利	\$ 674,772	\$ 554,909
A20010	收益費損項目		
A20100	折舊費用	22,066	20,255
A20200	攤銷費用	1,068	778
A20300	預期信用減損迴轉利益	(6,681)	(3,262)
A20400	透過損益按公允價值衡量金融資產之淨利益	(10,050)	(5,050)
A20900	財務成本	2,256	2,045
A21000	除列按攤銷後成本衡量金融資產淨利益	(2,692)	(1,260)
A21200	利息收入	(4,682)	(17,740)
A21300	股利收入	(8,468)	(8,535)
A21900	股份基礎給付酬勞成本	4,748	11,982
A22400	採用權益法之子公司損益份額	8,598	441
A22500	處分設備損失	-	40
A23200	處分採用權益法之投資利益	-	(275)
A23700	存貨跌價及呆滯損失(回升利益)	26,162	(7,898)
A24100	外幣兌換淨損失	705	5,618
A30000	營業資產及負債淨變動數		
A31115	強制透過損益按公允價值衡量之金融資產	26,656	(316,149)
A31130	應收票據	(58,220)	46,405
A31150	應收帳款	(662,489)	(127,308)
A31200	存 貨	(440,071)	88,620
A31240	其他流動資產	18,400	3,780
A32150	應付帳款	750,339	206,993
A32180	其他應付款	23,479	(139,983)
A32230	其他流動負債	98,947	69,781
A32240	淨確定福利負債	(1,534)	(1,148)
A33000	營運產生之現金流入	463,309	383,039
A33500	支付之所得稅	(105,075)	(105,427)
AAAA	營業活動之淨現金流入	<u>358,234</u>	<u>277,612</u>

(接次頁)

(承前頁)

代 碼		110年度	109年度
	投資活動之現金流量		
B00010	取得透過其他綜合損益按公允價值衡量之金融資產	(\$ 19,690)	(\$ 84,217)
B00020	出售透過其他綜合損益按公允價值衡量之金融資產	47,240	24,217
B00030	透過其他綜合損益按公允價值衡量之金融資產減資退回股款	-	3,078
B00040	取得按攤銷後成本衡量之金融資產	(950,487)	(236,229)
B00050	處分按攤銷後成本衡量之金融資產	308,260	700,682
B01800	取得採用權益法之投資	(151,000)	(49,000)
B01900	處分採用權益法之投資價款	-	275
B02700	購置不動產、廠房及設備	(8,112)	(6,359)
B02800	處分不動產、廠房及設備價款	-	500
B03700	存出保證金增加	(2,538)	(1,527)
B04300	其他應收款—關係人(增加)減少	(5,000)	10,000
B04500	購置無形資產	(980)	(185)
B07500	收取之利息	5,734	20,642
B07600	收取子公司股利	-	630
B07600	收取其他股利	8,468	8,535
BBBB	投資活動之淨現金流(出)入	(768,105)	391,042
	籌資活動之現金流量		
C00200	短期借款減少	-	(150,000)
C03100	返還存入保證金	-	(362)
C04020	租賃本金償還	(7,308)	(5,066)
C04500	支付股利	(377,836)	(249,574)
C04600	現金增資	997,430	-
C04800	員工執行認股權	19,857	14,258
C05600	支付之利息	(2,256)	(2,049)
CCCC	籌資活動之淨現金流入(出)	629,887	(392,793)
DDDD	匯率變動對現金及約當現金之影響	(3,673)	(6,777)
EEEE	現金及約當現金淨增加	216,343	269,084
E00100	年初現金及約當現金餘額	567,436	298,352
E00200	年底現金及約當現金餘額	\$ 783,779	\$ 567,436

後附之附註係本個體財務報告之一部分。

董事長：林嘉勳



經理人：黃素娥



會計主管：金可玫



零壹科技股份有限公司

個體財務報表附註

民國 110 年及 109 年 1 月 1 日至 12 月 31 日

(除另註明外，金額以新台幣仟元為單位)

一、公司沿革

零壹科技股份有限公司(以下稱「本公司」)係於 69 年 6 月 27 日依中華民國公司法組成。本公司股票於 89 年 1 月 21 日開始於財團法人中華民國櫃檯買賣中心掛牌買賣，並於 91 年 8 月 26 日改於台灣證券交易所掛牌上市買賣。主要經營之業務為電子資訊、電腦軟體、硬體、週邊設備、零組件、中文資料處理等科技設備之設計、製造、裝配、銷售、顧問及服務等。

本個體財務報告係以本公司之功能性貨幣新台幣表達。

二、通過財務報告之日期及程序

本個體財務報告於 111 年 2 月 23 日經董事會通過。

三、新發布及修訂準則及解釋之適用

- (一) 首次適用金融監督管理委員會(以下稱「金管會」)認可並發布生效之國際財務報導準則(IFRS)、國際會計準則(IAS)、解釋(IFRIC)及解釋公告(SIC)(以下稱「IFRSs」)

適用修正後之金管會認可並發布生效之 IFRSs 將不致造成本公司會計政策之重大變動。

- (二) 111 年適用之金管會認可之 IFRSs

新發布 / 修正 / 修訂準則及解釋	IASB 發布之生效日
「IFRSs 2018-2020 之年度改善」	2022 年 1 月 1 日(註 1)
IFRS 3 之修正「對觀念架構之引述」	2022 年 1 月 1 日(註 2)
IAS 16 之修正「不動產、廠房及設備：達到預定使用狀態前之價款」	2022 年 1 月 1 日(註 3)
IAS 37 之修正「虧損性合約—履行合約之成本」	2022 年 1 月 1 日(註 4)

註 1：IFRS 9 之修正適用於 2022 年 1 月 1 日以後開始之年度報導期間所發生之金融負債之交換或條款修改；IAS 41「農業」之修正適用於 2022 年 1 月 1 日以後開始之年度報導期間之公允

價值衡量；IFRS 1「首次採用 IFRSs」之修正係追溯適用於 2022 年 1 月 1 日以後開始之年度報導期間。

註 2：收購日在年度報導期間開始於 2022 年 1 月 1 日以後之企業合併適用此項修正。

註 3：於 2021 年 1 月 1 日以後始達管理階層預期運作方式之必要地點及狀態之廠房、不動產及設備適用此項修正。

註 4：於 2022 年 1 月 1 日尚未履行所有義務之合約適用此項修正。

截至本個體財務報告通過發布日止，本公司仍持續評估上述準則、解釋之修正對財務狀況與財務績效之影響，相關影響待評估完成時予以揭露。

(三) IASB 已發布但尚未經金管會認可並發布生效之 IFRSs

新發布 / 修正 / 修訂準則及解釋	IASB 發布之生效日(註1)
IFRS 10 及 IAS 28 之修正「投資者與其關聯企業或合資間之資產出售或投入」	未 定
IFRS 17「保險合約」	2023 年 1 月 1 日
IFRS 17 之修正	2023 年 1 月 1 日
IFRS 17 之修正「初次適用 IFRS 17 及 IFRS 9—比較資訊」	2023 年 1 月 1 日
IAS 1 之修正「負債分類為流動或非流動」	2023 年 1 月 1 日
IAS 1 之修正「會計政策之揭露」	2023 年 1 月 1 日 (註 2)
IAS 8 之修正「會計估計之定義」	2023 年 1 月 1 日 (註 3)
IAS 12 之修正「與單一交易所產生之資產及負債有關之遞延所得稅」	2023 年 1 月 1 日 (註 4)

註 1：除另註明外，上述新發布 / 修正 / 修訂準則或解釋係於各該日期以後開始之年度報導期間生效。

註 2：於 2023 年 1 月 1 日以後開始之年度報導期間推延適用此項修正。

註 3：於 2023 年 1 月 1 日以後開始之年度報導期間所發生之會計估計變動及會計政策變動適用此項修正。

註 4：除於 2022 年 1 月 1 日就租賃及除役義務之暫時性差異認列遞延所得稅外，該修正係適用於 2022 年 1 月 1 日以後所發生之交易。

截至本個體財務報告通過發布日止，本公司仍持續評估上述準則、解釋之修正對財務狀況與財務績效之影響，相關影響待評估完成時予以揭露。

四、重大會計政策之彙總說明

(一) 遵循聲明

本個體財務報告係依照證券發行人財務報告編製準則編製。

(二) 編製基礎

除按公允價值衡量之金融工具及按確定福利義務現值減除計畫資產公允價值認列之淨確定福利負債外，本個體財務報告係依歷史成本基礎編製。

公允價值衡量依照相關輸入值之可觀察程度及重要性分為第 1 等級至第 3 等級：

1. 第 1 等級輸入值：係指於衡量日可取得之相同資產或負債於活絡市場之報價（未經調整）。
2. 第 2 等級輸入值：係指除第 1 等級之報價外，資產或負債直接（亦即價格）或間接（亦即由價格推導而得）之可觀察輸入值。
3. 第 3 等級輸入值：係指資產或負債之不可觀察之輸入值。

本公司於編製個體財務報告時，對投資子公司係採權益法處理。為使本個體財務報告之本年度損益、其他綜合損益及權益與本公司合併財務報告中歸屬於本公司業主之本年度損益、其他綜合損益及權益相同，個體基礎與合併基礎下若干會計處理差異係調整「採用權益法之投資」、「採用權益法之子公司損益份額」、「採用權益法之子公司其他綜合損益份額」暨相關權益項目。

(三) 資產與負債區分流動與非流動之標準

流動資產包括：

1. 主要為交易目的而持有之資產；
2. 預期於資產負債表日後 12 個月內實現之資產；及
3. 現金及約當現金（但不包括於資產負債表日後逾 12 個月用以交換或清償負債而受到限制者）。

流動負債包括：

1. 主要為交易目的而持有之負債；
2. 於資產負債表日後 12 個月內到期清償之負債（即使於資產負債表日後至通過發布財務報告前已完成長期性之再融資或重新安排付款協議，亦屬流動負債），以及
3. 不能無條件將清償期限遞延至資產負債表日後至少 12 個月之負債。惟負債之條款可能依交易對方之選擇，以發行權益工具而導致其清償者，並不影響分類。

非屬上述流動資產或流動負債者，係分類為非流動資產或非流動負債。

(四) 外 幣

本公司編製財務報告時，以本公司功能性貨幣以外之貨幣（外幣）交易者，依交易日匯率換算為功能性貨幣記錄。

外幣貨幣性項目於每一資產負債表日以收盤匯率換算。因交割貨幣性項目或換算貨幣性項目產生之兌換差額，於發生當期認列於損益。

以公允價值衡量之外幣非貨幣性項目係以決定公允價值當日之匯率換算，所產生之兌換差額列為當期損益，惟屬公允價值變動認列於其他綜合損益者，其產生之兌換差額列於其他綜合損益。

以歷史成本衡量之外幣非貨幣性項目係以交易日之匯率換算，不再重新換算。

(五) 存 貨

存貨係以成本與淨變現價值孰低衡量，比較成本與淨變現價值時除同類別存貨外係以個別項目為基礎。淨變現價值係指在正常情況下之估計售價減除完成出售所需之估計成本後之餘額。存貨成本之計算係採加權平均法。

(六) 投資子公司

本公司採用權益法處理對子公司之投資。

子公司係指本公司具有控制之個體。

權益法下，投資原始依成本認列，取得日後帳面金額係隨本公司所享有之子公司損益及其他綜合損益份額與利潤分配而增減。此外，針對本公司可享有子公司其他權益之變動係按持股比例認列。

當本公司對子公司所有權權益之變動未導致喪失控制者，係作為權益交易處理。投資帳面金額與所支付或收取對價之公允價值間之差額，係直接認列為權益。

(七) 不動產、廠房及設備

不動產、廠房及設備係以成本認列，後續以成本減除累計折舊後之金額衡量。

不動產、廠房及設備於耐用年限內按直線基礎，對每一重大部分單獨提列折舊。本公司至少於每一年度結束日對估計耐用年限、殘值及折舊方法進行檢視，並推延適用會計估計變動之影響。

不動產、廠房及設備除列時，淨處分價款與該資產帳面金額間之差額係認列於損益。

(八) 不動產、廠房及設備、使用權資產及無形資產（商譽除外）之減損

本公司於每一資產負債表日評估是否有任何跡象顯示不動產、廠房及設備、使用權資產及無形資產（商譽除外）可能已減損。若有任一減損跡象存在，則估計該資產之可回收金額。倘無法估計個別資產之可回收金額，本公司估計該資產所屬現金產生單位之可回收金額。共用資產係依合理一致基礎分攤至最小現金產生單位群組。

可回收金額為公允價值減出售成本與其使用價值之較高者。個別資產或現金產生單位之可回收金額若低於其帳面金額時，將該資產或現金產生單位之帳面金額調減至其可回收金額，減損損失係認列於損益。

(九) 金融工具

金融資產與金融負債於本公司成為該工具合約條款之一方時認列於個體資產負債表。

原始認列金融資產與金融負債時，若金融資產或金融負債非屬透過損益按公允價值衡量者，係按公允價值加計直接可歸屬於取得或發行金融資產或金融負債之交易成本衡量。直接可歸屬於取得或

發行透過損益按公允價值衡量之金融資產或金融負債之交易成本，則立即認列為損益。

1. 金融資產

金融資產之慣例交易係採交易日會計認列及除列。

(1) 衡量種類

本公司所持有之金融資產種類為透過損益按公允價值衡量之金融資產、按攤銷後成本衡量之金融資產與透過其他綜合損益按公允價值衡量之權益工具投資。

A. 透過損益按公允價值衡量之金融資產

透過損益按公允價值衡量之金融資產為強制透過損益按公允價值衡量之金融資產。強制透過損益按公允價值衡量之金融資產包括未指定透過其他綜合損益按公允價值衡量之權益工具投資，及不符合分類為按攤銷後成本衡量或透過其他綜合損益按公允價值衡量之債務工具投資。

透過損益按公允價值衡量之金融資產係按公允價值衡量，其股利、利息及再衡量產生之利益或損失係認列於損益。公允價值之決定方式請參閱附註二五。

B. 按攤銷後成本衡量之金融資產

本公司投資金融資產若同時符合下列兩條件，則分類為按攤銷後成本衡量之金融資產：

- a. 係於某經營模式下持有，該模式之目的係持有金融資產以收取合約現金流量；及
- b. 合約條款產生特定日期之現金流量，該等現金流量完全為支付本金及流通在外本金金額之利息。

按攤銷後成本衡量之金融資產（包括現金及約當現金、應收票據及帳款、其他應收款及存出保證金）於原始認列後，係以有效利息法決定之總帳面金額減除任何減損損失之攤銷後成本衡量，任何外幣兌換損益則認列於損益。

利息收入係以有效利率乘以金融資產總帳面金額計算。

約當現金包括自取得日起 3 個月內、高度流動性、可隨時轉換成定額現金且價值變動風險甚小之定期存款及附買回債券，係用於滿足短期現金承諾。

C. 透過其他綜合損益按公允價值衡量之權益工具投資

本公司於原始認列時，可作一不可撤銷之選擇，將非持有供交易且非企業合併收購者所認列或有對價之權益工具投資，指定透過其他綜合損益按公允價值衡量。

透過其他綜合損益按公允價值衡量之權益工具投資係按公允價值衡量，後續公允價值變動列報於其他綜合損益，並累計於其他權益中。於投資處分時，累積損益直接移轉至保留盈餘，並不重分類為損益。

透過其他綜合損益按公允價值衡量之權益工具投資之股利於本公司收款之權利確立時認列於損益中，除非該股利明顯代表部分投資成本之回收。

(2) 金融資產之減損

本公司於每一資產負債表日按預期信用損失評估按攤銷後成本衡量之金融資產（含應收票據及帳款）之減損損失。

應收票據及帳款按存續期間預期信用損失認列備抵損失。其他金融資產係先評估自原始認列後信用風險是否顯著增加，若未顯著增加，則按 12 個月預期信用損失認列備抵損失，若已顯著增加，則按存續期間預期信用損失認列備抵損失。

預期信用損失係以發生違約之風險作為權重之加權平均信用損失。12 個月預期信用損失係代表金融工具於報導日後 12 個月內可能違約事項所產生之預期信用損失，存續期間預期信用損失則代表金融工具於預期存續期間所有可能違約事項產生之預期信用損失。

本公司為內部信用風險管理目的，在不考量所持有擔保品之前提下，判定下列情況代表金融資產已發生違約：

- A. 有內部或外部資訊顯示債務人已不可能清償債務。
- B. 若有逾期情事，除非有合理且可佐證之資訊顯示延後之違約基準更為適當。

所有金融資產之減損損失係藉由備抵帳戶調降其帳面金額。

(3) 金融資產之除列

本公司僅於對來自金融資產現金流量之合約權利失效，或已移轉金融資產且該資產所有權之幾乎所有風險及報酬已移轉予其他企業時，始將金融資產除列。

按攤銷後成本衡量之金融資產整體除列時，其帳面金額與所收取對價間之差額係認列於損益。透過其他綜合損益按公允價值衡量之權益工具投資整體除列時，累積損益直接移轉至保留盈餘，並不重分類為損益。

2. 權益工具

本公司發行之權益工具係以取得之價款扣除直接發行成本後之金額認列。

3. 金融負債

(1) 後續衡量

所有金融負債係以有效利息法按攤銷後成本衡量。

(2) 金融負債之除列

除列金融負債時，其帳面金額與所支付對價（包含任何所移轉之非現金資產或承擔之負債）間之差額認列為損益。

(十) 收入認列

本公司於客戶合約辨認履約義務後，將交易價格分攤至各履約義務，並於滿足各履約義務時認列收入。

商品銷貨收入

商品銷貨收入來自電腦軟硬體、週邊設備及零組件之銷售。由於該產品於起運時，客戶對商品已有訂定價格與使用之權利且負有再銷售之主要責任，並承擔商品陳舊過時風險，本公司係於該時點認列收入及應收帳款。

(十一) 租賃

本公司於合約成立日評估合約是否係屬（或包含）租賃。

1. 本公司為出租人

當租賃條款係移轉附屬於資產所有權之幾乎所有風險與報酬予承租人，則將其分類為融資租賃。所有其他租賃則分類為營業租賃。

營業租賃之租賃給付係按直線基礎於相關租賃期間內認列為收益。

2. 本公司為承租人

除適用認列豁免之低價值標的資產租賃及短期租賃之租賃給付係按直線基礎於租賃期間內認列為費用，其他租賃皆於租賃開始日認列使用權資產及租賃負債。

使用權資產原始按成本（包含租賃負債之原始衡量金額、租賃開始日前支付之租賃給付減除收取之租賃誘因、原始直接成本及復原標的資產之估計成本）衡量，後續按成本減除累計折舊後之金額衡量，並調整租賃負債之再衡量數。使用權資產係單獨表達於個體資產負債表。

使用權資產採直線基礎自租賃開始日起至耐用年限屆滿時或租賃期間屆滿時兩者之較早者提列折舊。

租賃負債原始按租賃給付（固定給付）之現值衡量。若租賃隱含利率容易確定，租賃給付使用該利率折現。若該利率並非容易確定，則使用承租人增額借款利率。

後續，租賃負債採有效利息法按攤銷後成本基礎衡量，且利息費用係於租賃期間分攤。若租賃期間變動導致未來租賃給付有變動，本公司再衡量租賃負債，並相對調整使用權資產，

惟若使用權資產之帳面金額已減至零，則剩餘之再衡量金額認列於損益中。租賃負債係單獨表達於個體資產負債表。

(十二) 借款成本

所有借款成本係於發生當期認列為損益。

(十三) 員工福利

1. 短期員工福利

短期員工福利相關負債係以換取員工服務而預期支付之非折現金額衡量。

2. 退職後福利

確定提撥退休計畫之退休金係於員工提供服務期間將應提撥之退休金數額認列為費用。

確定福利退休計畫之確定福利成本（含服務成本、淨利息及再衡量數）係採預計單位福利法精算。服務成本（含當期服務成本）及淨確定福利負債淨利息於發生時認列為員工福利費用。再衡量數（含精算損益及扣除利息後之計畫資產報酬）於發生時認列於其他綜合損益並列入保留盈餘，後續期間不重分類至損益。

淨確定福利負債係確定福利退休計畫之提撥短絀。

(十四) 股份基礎給付協議

員工認股權及限制員工權利股票係按給與日權益工具之公允價值及預期既得之最佳估計數量，於既得期間內以直線基礎認列費用，並同時調整資本公積—員工認股權及其他權益（員工未賺得酬勞）。若其於給與日立即既得，係於給與日全數認列費用。本公司辦理現金增資保留員工認購，係以通知員工之日為給與日。

本公司發行限制員工權利股票時，係於給與日認列其他權益（員工未賺得酬勞），並同時調整資本公積—限制員工權利股票。若屬有償發行，且約定員工離職時須退還償款者，應認列相關應付款。

本公司於每一資產負債表日修正預期既得之員工認股權及限制員工權利股票估計數量。若有修正原估計數量，其影響數係認列為

損益，使累計費用反映修正之估計數，並相對調整資本公積－員工認股權及資本公積－限制員工權利股票。

(十五) 所得稅

所得稅費用係當期所得稅及遞延所得稅之總和。

1. 當期所得稅

本公司依我國所得稅法決定當期所得（損失），據以計算應付（可回收）之所得稅。

依我國所得稅法規定計算之未分配盈餘加徵所得稅，係於股東會決議年度認列。

以前年度應付所得稅之調整，列入當期所得稅。

2. 遞延所得稅

遞延所得稅係依帳載資產及負債帳面金額與計算課稅所得之課稅基礎二者所產生之暫時性差異計算。

遞延所得稅負債一般係就所有應課稅暫時性差異予以認列，而遞延所得稅資產則於很有可能有課稅所得以供可減除暫時性差異所產生之所得稅抵減使用時認列。

與投資子公司相關之應課稅暫時性差異皆認列遞延所得稅負債，惟本公司若可控制暫時性差異迴轉之時點，且該暫時性差異很有可能於可預見之未來不會迴轉者除外。與此類投資有關之可減除暫時性差異，僅於其很有可能有足夠課稅所得用以實現暫時性差異，且於可預見之未來預期將迴轉的範圍內，予以認列遞延所得稅資產。

遞延所得稅資產之帳面金額於每一資產負債表日予以重新檢視，並針對已不再很有可能有足夠之課稅所得以供其回收所有或部分資產者，調減帳面金額。原未認列為遞延所得稅資產者，亦於每一資產負債表日予以重新檢視，並在未來很有可能產生課稅所得以供其回收所有或部分資產者，調增帳面金額。

遞延所得稅資產及負債係以預期負債清償或資產實現當期之稅率衡量，該稅率係以資產負債表日已立法或已實質性立法之稅率及稅法為基礎。遞延所得稅負債及資產之衡量係反映本

公司於資產負債表日預期回收或清償其資產及負債帳面金額之方式所產生之租稅後果。

3. 當期及遞延所得稅

當期及遞延所得稅係認列於損益，惟與認列於其他綜合損益或直接計入權益之項目相關之當期及遞延所得稅係分別認列於其他綜合損益或直接計入權益。

五、重大會計判斷、估計及假設不確定性之主要來源

本公司於採用會計政策時，對於不易自其他來源取得相關資訊者，管理階層必須基於歷史經驗及其他攸關之因素作出相關之判斷、估計及假設。實際結果可能與估計有所不同。

本公司將新型冠狀病毒肺炎疫情近期在我國之發展及對經濟環境可能之影響，納入對現金流量推估、成長率、折現率、獲利能力等相關重大會計估計之考量，管理階層將持續檢視估計與基本假設。若估計之修正僅影響當期，則於修正當期認列；若會計估計之修正同時影響當期及未來期間，則於修正當期及未來期間認列。

存貨之減損

存貨淨變現價值係正常營業過程中之估計售價減除完成出售所需之估計成本後之餘額估計，該等估計係依目前市場狀況及類似產品之歷史銷售經驗評估，市場情況之改變可能重大影響該等估計結果。

六、現金及約當現金

	110年12月31日	109年12月31日
庫存現金及週轉金	\$ 152	\$ 207
銀行支票及活期存款	645,227	538,749
約當現金		
附買回債券	<u>138,400</u>	<u>28,480</u>
	<u>\$ 783,779</u>	<u>\$ 567,436</u>

銀行存款及附買回債券於資產負債表日之市場利率區間如下：

	110年12月31日	109年12月31日
銀行活期存款	0.005%~0.25%	0.005%~0.32%
附買回債券	0.30%~0.39%	0.45%

七、透過損益按公允價值衡量之金融工具

	<u>110年12月31日</u>	<u>109年12月31日</u>
<u>金融資產—流動</u>		
強制透過損益按公允價值衡量		
國內可轉換公司債	\$ 30,045	\$ 15,966
國內上市(櫃)普通股	1,163	1,785
基金受益憑證	<u>300,001</u>	<u>332,519</u>
	<u>\$ 331,209</u>	<u>\$ 350,270</u>
<u>金融資產—非流動</u>		
強制透過損益按公允價值衡量		
國內上市(櫃)特別股	\$ 14,681	\$ 14,403
基金受益憑證	<u>23,165</u>	<u>20,988</u>
	<u>\$ 37,846</u>	<u>\$ 35,391</u>

八、透過其他綜合損益按公允價值衡量之金融資產

權益工具投資

	<u>110年12月31日</u>	<u>109年12月31日</u>
<u>非流動</u>		
國內投資		
上市(櫃)及興櫃普通股	\$ 77,277	\$ 70,729
上市(櫃)特別股	130,945	164,448
未上市(櫃)股票	<u>32,353</u>	<u>18,142</u>
	<u>\$240,575</u>	<u>\$253,319</u>

本公司依中長期策略目的投資上述普通股及特別股，並預期透過長期投資獲利。本公司管理階層認為若將該等投資之短期公允價值波動列入損益，與前述長期投資規劃並不一致，因此選擇指定該等投資為透過其他綜合損益按公允價值衡量。

九、按攤銷後成本衡量之金融資產

	<u>110年12月31日</u>	<u>109年12月31日</u>
<u>流動</u>		
國內投資		
原始到期日超過3個月之定期存款(一)	\$146,570	\$232,010
附買回債券(二)	<u>747,360</u>	<u>-</u>
	<u>\$893,930</u>	<u>\$232,010</u>

(接次頁)

(承前頁)

	110年12月31日	109年12月31日
<u>非流動</u>		
國內投資		
質押定存單(三)	\$ 30,523	\$ 20,390
國外投資		
巴克萊銀行美元公司債(四)	-	14,895
保誠人壽美元公司債(五)	-	29,166
印尼國家電力公司美元公 司債(六)	<u>15,441</u>	<u>-</u>
	<u>\$ 45,964</u>	<u>\$ 64,451</u>

- (一) 截至 110 年及 109 年 12 月 31 日止，原始到期日超過 3 個月之定期存款利率區間分別為年利率 0.77%~0.815% 及 0.77%~2.10%。
- (二) 截至 110 年 12 月 31 日止，原始到期日超過 3 個月之附買回債券市場利率區間為年利率 0.30%~0.40%。
- (三) 按攤銷後成本衡量之金融資產質押之資訊，參閱附註二七。
- (四) 本公司於 108 年 8 月以美金 527 仟元購買巴克萊銀行發行之附息美元公司債，票面利率為 4.836%，而後於 110 年 7 月為調整投資部位，以 15,560 仟元出售全部債券，並認列處分按攤銷後成本衡量之金融資產利益 1,003 仟元。
- (五) 本公司於 108 年 8 月以美金 1,040 仟元購買保誠人壽發行之美元公司債，票面利率為 4.875%，而後於 110 年 7 月為調整投資部位，以 28,936 仟元出售全部債券，並認列處分按攤銷後成本衡量之金融資產利益 444 仟元。
- (六) 本公司於 110 年 5 月以美金 559 仟元購買印尼國家電力公司發行之美元公司債，票面利率為 5.25%。
- (七) 本公司分別於 110 年 3 月及 108 年 11 月以美金 460 仟元及美金 553 仟元購買 AT&T 發行之公司債，票面利率為 3.65% 及 4.50%。110 年 3 月取得之債券美金 460 仟元，於 110 年 8 月為調整投資部位，以 14,021 仟元出售全部債券，並認列處分按攤銷後成本衡量之金融資產利益 1,245 仟元；108 年 11 月取得之債券美金 553 仟元則已於 109

年 11 月出售，並認列處分按攤銷後成本衡量之金融資產利益 1,260 仟元。

(八) 按攤銷後成本衡量之金融資產相關信用風險管理及減損評估資訊，請參閱附註十。

十、債務工具投資之信用風險管理

本公司投資之債務工具主係為按攤銷後成本衡量之金融資產。

本公司採行之政策係僅投資於信用評等為投資等級以上（含）且於減損評估屬信用風險低之債務工具，信用評等資訊由獨立評等機構提供。本公司持續追蹤評等資訊以監督所投資債務工具之信用風險變化，並同時檢視債券殖利率曲線及債務人重大訊息等其他資訊，以評估債務工具投資自原始認列後信用風險是否顯著增加。

本公司考量外部評等機構提供之投資風險資訊，以衡量債務工具投資之 12 個月預期信用損失或存續期間預期信用損失。本公司目前持有之公司債券皆為正常信用等級，債務人之信用風險低，並有充分能力清償合約現金流量，本公司不預期該等公司債券於財務報表日後 12 個月內可能發生違約事項而產生重大預期信用損失，故於 110 年及 109 年 12 月 31 日未認列備抵損失。

十一、應收票據、應收帳款及催收款

	<u>110年12月31日</u>	<u>109年12月31日</u>
按攤銷後成本衡量		
應收票據	\$ 288,710	\$ 230,490
應收帳款	2,543,452	1,882,626
催收款	-	1,474
減：備抵損失－應收帳款	(4,751)	(11,432)
減：備抵損失－催收款	-	(1,474)
	<u>\$ 2,827,411</u>	<u>\$ 2,101,684</u>

本公司對商品銷售之平均授信期間為月結 60 天至 90 天，應收帳款不予計息。

為減輕信用風險，本公司管理階層指派專責團隊負責授信額度之決定、授信核准及其他監控程序以確保逾期應收帳款之回收已採取適當行動。此外，本公司於資產負債表日會逐一複核應收帳款之可回收

金額以確保無法回收之應收帳款已提列適當減損損失。據此，本公司管理階層認為本公司之信用風險已顯著減少。

本公司按存續期間預期信用損失認列應收帳款之備抵損失。存續期間預期信用損失係使用準備矩陣計算，其考量客戶過去違約紀錄與現時財務狀況、產業經濟情勢，並同時考量 GDP 預測及產業展望。因本公司之信用損失歷史經驗顯示，不同客戶群之損失型態並無顯著差異，因此矩陣未進一步區分客戶群，僅以應收帳款逾期天數訂定預期信用損失率。

若有證據顯示交易對方面臨嚴重財務困難且本公司無法合理預期可回收金額，本公司直接沖銷相關應收帳款，惟仍會持續追索活動，因追索回收之金額則認列於損益。

本公司應收款項之備抵損失如下：

110 年 12 月 31 日

	未逾期	逾期 1 ~ 30 天	逾期 31 ~ 60 天	逾期 61 ~ 90 天	逾期 超過 90 天	合計
總帳面金額	\$ 2,793,363	\$ 19,768	\$ 12,883	\$ 5,297	\$ 851	\$ 2,832,162
備抵損失(存續期間預期信用損失)	(435)	(776)	(1,625)	(1,064)	(851)	(4,751)
攤銷後成本	\$ 2,792,928	\$ 18,992	\$ 11,258	\$ 4,233	\$ -	\$ 2,827,411

109 年 12 月 31 日

	未逾期	逾期 1 ~ 30 天	逾期 31 ~ 60 天	逾期 61 ~ 90 天	逾期 超過 90 天	合計
總帳面金額	\$ 2,099,693	\$ 2,687	\$ 10,160	\$ 576	\$ 1,474	\$ 2,114,590
備抵損失(存續期間預期信用損失)	(5,895)	(899)	(4,344)	(294)	(1,474)	(12,906)
攤銷後成本	\$ 2,093,798	\$ 1,788	\$ 5,816	\$ 282	\$ -	\$ 2,101,684

應收款項備抵損失之變動資訊如下：

	110年度	109年度
年初餘額	\$ 12,906	\$ 35,510
減：本年度實際沖銷	(1,474)	(19,342)
本年度迴轉減損損失	(6,681)	(3,262)
年底餘額	\$ 4,751	\$ 12,906

十二、存 貨

	110年12月31日	109年12月31日
商 品	\$ 1,620,945	\$ 1,223,050

銷貨成本性質如下：

	110年度	109年度
已銷售之存貨成本	\$11,377,852	\$ 8,669,432
存貨跌價及呆滯損失（回升利益）	<u>26,162</u>	(<u>7,898</u>)
	<u>\$11,404,014</u>	<u>\$ 8,661,534</u>

十三、採用權益法之投資

	110年12月31日	109年12月31日
投資子公司	<u>\$ 380,841</u>	<u>\$ 206,746</u>

(一) 投資子公司

	110年12月31日	109年12月31日
源壹科技股份有限公司	\$ 37,348	\$ 43,132
零宇投資股份有限公司	331,797	154,088
Asiaone Holdings Ltd.	<u>11,696</u>	<u>9,526</u>
	<u>\$ 380,841</u>	<u>\$ 206,746</u>

子 公 司 名 稱	所有權權益及表決權百分比	
	110年12月31日	109年12月31日
源壹科技股份有限公司	85.37%	85.37%
零宇投資股份有限公司	100.00%	100.00%
Asiaone Holdings Ltd.	100.00%	100.00%

(二) 投資關聯企業

本公司於 103 年 3 月投資成立基達國際股份有限公司，投資金額為 10,000 仟元，持股比例為 30%。該公司主要係從事車用電子設備之相關硬體的研發與製造。因該公司持續虧損，預期未來現金流入減少，經評估於 104 年度認列減損損失 7,243 仟元，認列虧損後帳面金額為 0 仟元，而後於 109 年 4 月處分全部持股，認列處分利益 275 仟元。

十四、不動產、廠房及設備

	土	地	房屋及建築	機器設備	辦公設備	運輸設備	其他設備	合計
<u>成本</u>								
109年1月1日餘額	\$ 234,892		\$ 128,185	\$ 8,173	\$ 34,586	\$ 2,458	\$ 15,535	\$ 423,829
增添	-	-	-	-	3,129	-	3,230	6,359
處分	-	-	-	(133)	(505)	-	(926)	(1,564)
重分類	-	-	-	-	1,753	-	891	2,644
109年12月31日餘額	<u>\$ 234,892</u>		<u>\$ 128,185</u>	<u>\$ 8,040</u>	<u>\$ 38,963</u>	<u>\$ 2,458</u>	<u>\$ 18,730</u>	<u>\$ 431,268</u>
<u>累計折舊</u>								
109年1月1日餘額	\$ -		\$ 71,666	\$ 8,173	\$ 23,832	\$ 984	\$ 5,183	\$ 109,838
處分	-	-	-	(133)	(505)	-	(386)	(1,024)
折舊費用	-	-	1,816	-	7,407	492	5,463	15,178
109年12月31日餘額	<u>\$ -</u>		<u>\$ 73,482</u>	<u>\$ 8,040</u>	<u>\$ 30,734</u>	<u>\$ 1,476</u>	<u>\$ 10,260</u>	<u>\$ 123,992</u>
109年12月31日淨額	<u>\$ 234,892</u>		<u>\$ 54,703</u>	<u>\$ -</u>	<u>\$ 8,229</u>	<u>\$ 982</u>	<u>\$ 8,470</u>	<u>\$ 307,276</u>
<u>成本</u>								
110年1月1日餘額	\$ 234,892		\$ 128,185	\$ 8,040	\$ 38,963	\$ 2,458	\$ 18,730	\$ 431,268
增添	-	-	-	-	5,258	-	2,854	8,112
處分	-	-	-	(1,110)	(639)	-	-	(1,749)
重分類	-	-	-	-	1,600	-	13,400	15,000
110年12月31日餘額	<u>\$ 234,892</u>		<u>\$ 128,185</u>	<u>\$ 6,930</u>	<u>\$ 45,182</u>	<u>\$ 2,458</u>	<u>\$ 34,984</u>	<u>\$ 452,631</u>
<u>累計折舊</u>								
110年1月1日餘額	\$ -		\$ 73,482	\$ 8,040	\$ 30,734	\$ 1,476	\$ 10,260	\$ 123,992
處分	-	-	-	(1,110)	(639)	-	-	(1,749)
折舊費用	-	-	1,816	-	5,919	492	6,258	14,485
110年12月31日餘額	<u>\$ -</u>		<u>\$ 75,298</u>	<u>\$ 6,930</u>	<u>\$ 36,014</u>	<u>\$ 1,968</u>	<u>\$ 16,518</u>	<u>\$ 136,728</u>
110年12月31日淨額	<u>\$ 234,892</u>		<u>\$ 52,887</u>	<u>\$ -</u>	<u>\$ 9,168</u>	<u>\$ 490</u>	<u>\$ 18,466</u>	<u>\$ 315,903</u>

折舊費用係以直線基礎按下列耐用年數計提：

房屋及建築	7至50年
機器設備	3年
辦公設備	3至5年
運輸設備	5年
其他設備	3年

本公司設定作為借款擔保之不動產、廠房及設備金額，請參閱附註二七。

十五、租賃協議

(一) 使用權資產

	110年12月31日	109年12月31日
使用權資產帳面金額		
建築物	\$ 11,058	\$ 6,418
辦公設備	143	344
	<u>\$ 11,201</u>	<u>\$ 6,762</u>

	110年度	109年度
使用權資產之增添	<u>\$ 12,020</u>	<u>\$ 4,507</u>
使用權資產之折舊費用		
建築物	\$ 7,380	\$ 4,876
辦公設備	<u>201</u>	<u>201</u>
	<u>\$ 7,581</u>	<u>\$ 5,077</u>

(二) 租賃負債

	110年12月31日	109年12月31日
租賃負債帳面金額		
流動	<u>\$ 5,162</u>	<u>\$ 5,223</u>
非流動	<u>\$ 6,370</u>	<u>\$ 1,597</u>

租賃負債之折現率區間如下：

	110年12月31日	109年12月31日
建築物	0.75%~1.20%	1.20%
辦公設備	1.20%	1.20%

(三) 其他租賃資訊

	110年度	109年度
短期租賃費用	<u>\$ 634</u>	<u>\$ 168</u>
低價值資產租賃費用	<u>\$ 31</u>	<u>\$ 32</u>
租賃之現金(流出)總額	<u>(\$ 8,080)</u>	<u>(\$ 5,358)</u>

十六、其他應付款

	110年12月31日	109年12月31日
應付薪資及獎金	\$ 124,199	\$ 84,202
應付員工及董監酬勞	43,071	35,420
其他	<u>86,816</u>	<u>112,906</u>
	<u>\$ 254,086</u>	<u>\$ 232,528</u>

十七、退職後福利計畫

(一) 確定提撥計畫

本公司所適用「勞工退休金條例」之退休金制度，係屬政府管理之確定提撥退休計畫，依員工每月薪資6%提撥退休金至勞工保險局之個人專戶。

(二) 確定福利計畫

本公司依我國「勞動基準法」辦理之退休金制度係屬政府管理之確定福利退休計畫。員工退休金之支付，係根據服務年資及核准退休日前6個月平均工資計算。本公司按員工每月薪資總額2%提撥退休金，交由勞工退休準備金監督委員會以該委員會名義存入台灣銀行之專戶，年度終了前，若估算專戶餘額不足給付次一年度內預估達到退休條件之勞工，次年度3月底前將一次提撥其差額。該專戶係委託勞動部勞動基金運用局管理，本公司並無影響投資管理策略之權利。

列入個體資產負債表之確定福利計畫金額列示如下：

	110年12月31日	109年12月31日
確定福利義務現值	\$ 61,127	\$ 60,393
計畫資產公允價值	(<u>41,903</u>)	(<u>39,411</u>)
淨確定福利負債	<u>\$ 19,224</u>	<u>\$ 20,982</u>

淨確定福利負債變動如下：

	確定福利義務現值	計畫資產公允價值	淨確定福利負債
109年1月1日	<u>\$ 58,307</u>	(<u>\$ 36,389</u>)	<u>\$ 21,918</u>
服務成本			
當期服務成本	256	-	256
利息費用(收入)	<u>437</u>	(<u>275</u>)	<u>162</u>
認列於損益	<u>693</u>	(<u>275</u>)	<u>418</u>
再衡量數			
計畫資產報酬(除包含於淨利息之金額外)	-	(1,181)	(1,181)
精算損失—人口統計假設變動	185	-	185
精算損失—財務假設變動	1,320	-	1,320
精算利益—經驗調整	(<u>112</u>)	-	(<u>112</u>)
認列於其他綜合損益	<u>1,393</u>	(<u>1,181</u>)	<u>212</u>
雇主提撥	-	(<u>1,566</u>)	(<u>1,566</u>)
109年12月31日	<u>\$ 60,393</u>	(<u>\$ 39,411</u>)	<u>\$ 20,982</u>

(接次頁)

(承前頁)

	確定福利 義務現值	計畫資產 公允價值	淨確定福利 負債
110年1月1日	<u>\$ 60,393</u>	<u>(\$ 39,411)</u>	<u>\$ 20,982</u>
服務成本			
當期服務成本	159	-	159
利息費用(收入)	<u>302</u>	<u>(201)</u>	<u>101</u>
認列於損益	<u>461</u>	<u>(201)</u>	<u>260</u>
再衡量數			
計畫資產報酬(除包含於 淨利息之金額外)	-	(497)	(497)
精算損失—人口統計假設 變動	1,269	-	1,269
精算利益—財務假設變動	(631)	-	(631)
精算利益—經驗調整	<u>(365)</u>	<u>-</u>	<u>(365)</u>
認列於其他綜合損益	<u>273</u>	<u>(497)</u>	<u>(224)</u>
雇主提撥	<u>-</u>	<u>(1,794)</u>	<u>(1,794)</u>
110年12月31日	<u>\$ 61,127</u>	<u>(\$ 41,903)</u>	<u>\$ 19,224</u>

確定福利計畫認列於損益之金額依功能別彙總如下：

	110年度	109年度
推銷費用	\$ 146	\$ 181
管理費用	<u>114</u>	<u>237</u>
	<u>\$ 260</u>	<u>\$ 418</u>

本公司因「勞動基準法」之退休金制度暴露於下列風險：

1. 投資風險：勞動部勞動基金運用局透過自行運用及委託經營方式，將勞工退休基金分別投資於國內(外)權益證券與債務證券及銀行存款等標的，惟本公司之計畫資產得分配金額係以不低於當地銀行2年定期存款利率計算而得之收益。
2. 利率風險：政府公債之利率下降將使確定福利義務現值增加，惟計畫資產之債務投資報酬亦會隨之增加，兩者對淨確定福利負債之影響具有部分抵銷之效果。
3. 薪資風險：確定福利義務現值之計算係參考計畫成員之未來薪資。因此計畫成員薪資之增加將使確定福利義務現值增加。

本公司之確定福利義務現值係由合格精算師進行精算，衡量日之重大假設如下：

	<u>110年12月31日</u>	<u>109年12月31日</u>
折現率	0.625%	0.500%
長期平均調薪率	2.750%	2.750%

若重大精算假設分別發生合理可能之變動，在所有其他假設維持不變之情況下，將使確定福利義務現值增加（減少）之金額如下：

	<u>110年12月31日</u>	<u>109年12月31日</u>
折現率		
增加 0.25%	(\$ 1,252)	(\$ 1,321)
減少 0.25%	\$ 1,294	\$ 1,368
薪資預期增加率		
增加 0.25%	\$ 1,247	\$ 1,317
減少 0.25%	(\$ 1,214)	(\$ 1,280)

由於精算假設可能彼此相關，僅單一假設變動之可能性不大，故上述敏感度分析可能無法反映確定福利義務現值實際變動情形。

	<u>110年12月31日</u>	<u>109年12月31日</u>
預期1年內提撥金額	\$ 1,843	\$ 1,609
確定福利義務平均到期期間	8.3年	8.8年

十八、權益

(一) 普通股

	<u>110年12月31日</u>	<u>109年12月31日</u>
額定股數（仟股）	<u>200,000</u>	<u>150,000</u>
額定股本	<u>\$ 2,000,000</u>	<u>\$ 1,500,000</u>
已發行且已收足股款之股數 （仟股）	<u>151,971</u>	<u>125,640</u>
已發行股本	<u>\$ 1,519,707</u>	<u>\$ 1,256,402</u>

本公司股本變動主要係因現金增資發行新股、員工執行認股權及註銷限制員工權利股票。

本公司於110年10月13日董事會決議辦理現金增資發行新股25,000仟股，每股面額10元，發行價格為40元，並以110年12月21日為增資基準日。

(二) 資本公積

	110年12月31日	109年12月31日
<u>得用以彌補虧損、發放現金或撥充股本(註)</u>		
股票發行溢價	\$ 1,159,835	\$ 405,951
庫藏股票交易	25,343	25,343
員工認股權行使及失效轉列	21,459	12,837
實際取得或處分子公司股權價格與帳面價值差額	68	-
<u>不得作為任何用途</u>		
限制員工權利股票	8,426	8,276
員工認股權	19,194	26,350
	<u>\$ 1,234,325</u>	<u>\$ 478,757</u>

註：此類資本公積得用以彌補虧損，亦得於公司無虧損時，用以發放現金或撥充股本，惟撥充股本時每年以實收股本之一定比率為限。

(三) 保留盈餘及股利政策

依本公司章程之盈餘分派政策規定，年度決算如有盈餘，應先提繳稅款、彌補歷年累積虧損，次提 10% 為法定盈餘公積，並依法令及所需提列或迴轉特別盈餘公積後，如尚有餘額，就其餘額連同上年度累積未分配盈餘得優先分派特別股當年度得分配之股息。分派特別股股息後之未分配盈餘餘額再由董事會擬具盈餘分派議案，提請股東會決議分派之。前項擬具分派之盈餘得授權董事會以特別決議，將應分派股息及紅利以發放現金為之，並報告股東會。本公司章程規定之員工及董事酬勞分派政策，參閱附註二十之(四)員工及董事酬勞。

本公司股利政策採用剩餘股利政策，依公司未來資本預算規劃及營運資金需求，考量對每股盈餘稀釋程度及對股東權益報酬率之影響，以不低於當年度之稅後淨利於彌補累積虧損並扣除應提列之法定盈餘公積及特別盈餘公積後之餘額之 30% 分配股利，其中現金股利分派之比例不低於股利總額之 10% 發放之。

法定盈餘公積應提撥至其餘額達公司實收股本總額時為止。法定盈餘公積得用以彌補虧損。公司無虧損時，法定盈餘公積超過實收股本總額 25% 之部分除得撥充股本外，尚得以現金分配。

本公司於 110 年 8 月 4 日及 109 年 6 月 10 日舉行股東常會，分別決議通過 109 及 108 年度盈餘分配案如下：

	盈 餘 分 配 案		每 股 股 利 (元)	
	109年度	108年度	109年度	108年度
法定盈餘公積	\$ 44,100	\$ 35,131		
迴轉特別盈餘公積	-	(16,844)		
現金股利	377,836	249,574	\$ 3.0	\$ 2.0

本公司 111 年 2 月 23 日董事會擬議 110 年度盈餘分配案如下：

	盈 餘 分 配 案	每 股 股 利 (元)
法定盈餘公積	\$ 58,555	
現金股利	547,962	\$ 3.6

有關 110 年度之盈餘分配案尚待預計於 111 年 5 月 26 日召開之股東常會決議。

十九、收 入

(一) 客戶合約收入明細

	110年度	109年度
銷貨收入	\$12,562,027	\$ 9,594,796
勞務收入	68,047	63,982
	<u>\$12,630,074</u>	<u>\$ 9,658,778</u>

(二) 合約餘額

	110年12月31日	109年12月31日
應收票據 (附註十一)	<u>\$ 288,710</u>	<u>\$ 230,490</u>
應收帳款 (附註十一)	<u>\$ 2,538,701</u>	<u>\$ 1,871,194</u>
合約負債 (帳列其他流動負債)	<u>\$ 45,161</u>	<u>\$ 17,423</u>

二十、淨 利

(一) 其他利益及損失

	110年度	109年度
透過損益按公允價值衡量金		
融資產之淨利益	\$ 10,050	\$ 5,050
淨外幣兌換損益	19,254	10,777
處分設備損失	-	(40)
處分採用權益法之投資利益	-	275
	<u>\$ 29,304</u>	<u>\$ 16,062</u>

(二) 折舊及攤銷

	110年度	109年度
不動產、廠房及設備	\$ 14,485	\$ 15,178
使用權資產	7,581	5,077
無形資產	1,068	778
	<u>\$ 23,134</u>	<u>\$ 21,033</u>

折舊費用依功能別彙總		
營業費用	<u>\$ 22,066</u>	<u>\$ 20,255</u>

攤銷費用依功能別彙總		
營業費用	<u>\$ 1,068</u>	<u>\$ 778</u>

(三) 員工福利費用

	110年度	109年度
退職後福利		
確定提撥計畫	\$ 10,489	\$ 9,454
確定福利計畫(附註十七)	260	418
	<u>10,749</u>	<u>9,872</u>
股份基礎給付		
權益交割	4,748	11,982
其他員工福利		
薪資費用	372,491	290,705
其他	44,186	37,857
	<u>416,677</u>	<u>328,562</u>
員工福利費用合計	<u>\$ 432,174</u>	<u>\$ 350,416</u>
依功能別彙總		
營業費用	<u>\$ 432,174</u>	<u>\$ 350,416</u>

(四) 員工及董事酬勞

本公司依章程規定係按當年度獲利狀況分別以 1%~15%及不高於 3%提撥員工及董事酬勞。110 及 109 年度員工及董事酬勞分別於 111 年 2 月 23 日及 110 年 2 月 24 日經董事會決議如下：

估列比例

	<u>110年度</u>	<u>109年度</u>
員工酬勞	4%	4%
董事酬勞	2%	2%

金 額

	<u>110年度</u>		<u>109年度</u>	
	現	金	現	金
員工酬勞	\$ 28,714		\$ 23,613	
董事酬勞	14,357		11,807	

年度個體財務報告通過發布日後若金額仍有變動，則依會計估計變動處理，於次一年度調整入帳。

109 及 108 年度員工及董事酬勞之實際配發金額與 109 及 108 年度個體財務報告之認列金額並無差異。

有關本公司董事會決議之員工及董事酬勞資訊，請至台灣證券交易所「公開資訊觀測站」查詢。

二一、所得稅

(一) 認列於損益之所得稅

所得稅費用之主要組成項目如下：

	<u>110年度</u>	<u>109年度</u>
當期所得稅		
本年度產生者	\$ 141,121	\$ 105,290
未分配盈餘加徵	953	3,771
以前年度之調整	(289)	(901)
	<u>141,785</u>	<u>108,160</u>
遞延所得稅		
本年度產生者	(4,372)	5,126
認列於損益之所得稅費用	<u>\$ 137,413</u>	<u>\$ 113,286</u>

會計所得與所得稅費用之調節如下：

	110年度	109年度
稅前淨利	<u>\$ 674,772</u>	<u>\$ 554,909</u>
稅前淨利按法定稅率計算之		
所得稅	\$ 134,954	\$ 110,982
免稅所得	(2,854)	(2,640)
稅上不可減除之費損	4,649	3,052
未分配盈餘加徵	953	3,771
以前年度之當期所得稅費用		
於本年度之調整	(289)	(901)
其他	<u>-</u>	<u>(978)</u>
認列於損益之所得稅費用	<u>\$ 137,413</u>	<u>\$ 113,286</u>

(二) 遞延所得稅資產與負債

遞延所得稅資產及負債之變動如下：

110 年度

	年初餘額	認列於損益	認列於其他 綜合損益	年底餘額
<u>遞延所得稅資產</u>				
暫時性差異				
備抵存貨跌價損失	\$ 27,081	\$ 5,233	\$ -	\$ 32,314
確定福利退休計畫	4,197	(307)	(45)	3,845
其他	4,698	(78)	-	4,620
	<u>\$ 35,976</u>	<u>\$ 4,848</u>	<u>(\$ 45)</u>	<u>\$ 40,779</u>
<u>遞延所得稅負債</u>				
暫時性差異				
未實現兌換利益	\$ -	\$ 47	\$ -	\$ 47
其他	-	429	-	429
	<u>\$ -</u>	<u>\$ 476</u>	<u>\$ -</u>	<u>\$ 476</u>

109 年度

	年初餘額	認列於損益	認列於其他 綜合損益	年底餘額
<u>遞延所得稅資產</u>				
暫時性差異				
備抵存貨跌價損失	\$ 28,661	(\$ 1,580)	\$ -	\$ 27,081
備抵損失	2,993	(2,993)	-	-

(接次頁)

(承前頁)

	年初餘額	認列於損益	認列於其他 綜合損益	年底餘額
確定福利退休計畫	\$ 4,383	(\$ 229)	\$ 43	\$ 4,197
其他	5,815	(1,117)	-	4,698
	<u>\$ 41,852</u>	<u>(\$ 5,919)</u>	<u>\$ 43</u>	<u>\$ 35,976</u>
<u>遞延所得稅負債</u>				
暫時性差異				
未實現兌換利益	\$ 793	(\$ 793)	-	-

(三) 所得稅核定情形

本公司之營利事業所得稅申報案件業經稅捐稽徵機關核定至108年。

二二、每股盈餘

用以計算每股盈餘之淨利及普通股加權平均股數如下：

本年度淨利

	110年度	109年度
用以計算基本／稀釋每股盈餘之淨利	<u>\$ 537,359</u>	<u>\$ 441,623</u>

股數

	110年度	109年度
用以計算基本每股盈餘之普通股加權平均股數	126,765	124,381
具稀釋作用潛在普通股之影響：		
員工酬勞	739	702
員工認股權	2,295	2,674
限制員工權利新股	<u>367</u>	<u>448</u>
用以計算稀釋每股盈餘之普通股加權平均股數	<u>130,166</u>	<u>128,205</u>

若本公司得選擇以股票或現金發放員工酬勞，則計算稀釋每股盈餘時，假設員工酬勞將採發放股票方式，並於該潛在普通股具有稀釋作用時計入加權平均流通在外股數，以計算稀釋每股盈餘。於次年度

決議員工酬勞發放股數前計算稀釋每股盈餘時，亦繼續考量該等潛在普通股之稀釋作用。

二三、股份基礎給付協議

(一) 員工認股權計畫

本公司分別於 104 年 8 月、105 年 9 月、107 年 1 月及 107 年 9 月給與員工認股權 1,000 單位、1,860 單位、2,000 單位及 2,000 單位，每一單位可認購本公司普通股股票 1,000 股。給與對象包含本公司符合特定條件之員工。認股權之存續期間為 6 年，憑證持有人於發行屆滿 2 年之日起，可行使被給與之一定比例之認股權。認股權行使價格為發行當日本公司普通股收盤價格，認股權發行後，遇有本公司普通股股份發生變動時，認股權行使價格依規定公式予以調整。

員工認股權之相關資訊如下：

員工認股權	110年度		109年度	
	單位(仟)	加權平均 執行價格 (元)	單位(仟)	加權平均 執行價格 (元)
年初流通在外	4,468	\$ 16.70	5,653	\$ 17.18
本年度執行	(1,346)	14.76	(1,017)	14.02
本年度失效	(88)	16.35	(168)	17.51
年底流通在外	<u>3,034</u>	15.93	<u>4,468</u>	16.70
年底可執行	<u>1,595</u>		<u>1,820</u>	

截至資產負債表日，流通在外之員工認股權相關資訊如下：

110年12月31日		109年12月31日	
行使價格之 範圍(元)	加權平均剩餘 合約期限(年)	行使價格之 範圍(元)	加權平均剩餘 合約期限(年)
\$ -	-	\$ 11.70 (註)	0.67
12.50 (註)	0.68	13.40 (註)	1.68
15.40 (註)	2.01	16.80 (註)	3.01
16.90 (註)	2.67	18.40 (註)	3.67

註：依據發行辦法調整行使價格。

本公司於 107 年 9 月、107 年 1 月、105 年 9 月及 104 年 8 月給與之員工認股權，分別使用二項式選擇權評價模式及 Black-Scholes 評價模式，評價模式所採用之輸入值如下：

	107年9月	107年1月	105年9月	104年8月
給與日股價	20.65 元	19.85 元	16.95 元	15.65 元
執行價格	20.65 元	19.85 元	16.95 元	15.65 元
預期波動率	32.96%	33.81%	38.26%	39.14%~40.47%
存續期間	6年	6年	6年	4~5年
預期股利率	0%	0%	0%	0%
無風險利率	0.72%	0.74%	0.56%	0.77%~0.87%

110 及 109 年度認列之酬勞成本分別為 1,459 仟元及 6,894 仟元。

(二) 限制員工權利股票

本公司股東會於 107 年 6 月 11 日決議發行限制員工權利新股總額 7,000 仟元，計發行 700 仟股，每股面額 10 元，每股認購價格為 0 元（即無償發行），並授權董事會於發行日決定發行價格。本公司董事會於 108 年 4 月 30 日決議發行限制員工權利新股總額 7,000 仟元，計 700 仟股，並訂定 108 年 6 月 13 日為增資發行基準日。

員工自獲配限制員工權利新股後，至屆滿下述時程時仍在職，並達成本公司要求之績效條件者，可分別達成既得條件之股份比例如下：

1. 授與後任職屆滿 1 年：若最近一次年度個人績效評核分數為 75 分（含）以上，可既得其獲配股數之 25%。
2. 授與後任職屆滿 2 年：若最近一次年度個人績效評核分數為 75 分（含）以上，可既得其獲配股數之 25%。
3. 授與後任職屆滿 3 年：若最近一次年度個人績效評核分數為 75 分（含）以上，可既得其獲配股數之 25%。
4. 授與後任職屆滿 4 年：若最近一次年度個人績效評核分數為 75 分（含）以上，可既得其獲配股數之 25%。

員工自獲配本公司給予之限制員工權利新股後，遇有違反勞動契約或工作規則等情形時，就其獲配但尚未達成既得條件之限制員工權利新股，本公司有權無償收回其股份並辦理註銷。

員工未達成既得條件時，本公司將依法無償收回所給予之限制員工權利新股並予以註銷。

110 及 109 年度本公司因發行限制員工權利新股認列之酬勞成本分別為 3,230 仟元及 5,088 仟元。截至 110 年及 109 年 12 月 31 日止，員工未賺得酬勞餘額分別為 2,071 仟元及 5,301 仟元，帳列其他權益之減項。

(三) 現金增資保留予員工認購

本公司於 110 年 11 月現金增資保留予員工認購股份，係使用 Black-Scholes 評價模式計算，評價模式所採用之輸入值如下：

給與日股價	37.65 元
執行價格	40.00 元
預期波動率	20.07%
預期存續期間	0.0658 年
無風險利率	0.2352%

110 年度本公司因現金增資保留予員工認購認列之酬勞成本為 59 仟元。

二四、資本風險管理

本公司係為企業資訊軟硬體設備之代理商，目前及未來並無重大資本支出之計畫。故本公司之資本管理係依據所營事業的規模以及產業未來之成長與發展，以設定所需之營運資金及股利支出等需求。本公司定期審慎評估資本風險管理政策，並以穩健保守為原則。

本公司資本結構係由淨債務及權益（即股本、資本公積、保留盈餘及其他權益項目）組成。

本公司無須遵守其他外部資本規定。

二五、金融工具

(一) 公允價值之資訊－非按公允價值衡量之金融工具

除下表所列外，本公司管理階層認為非按公允價值衡量之金融資產及金融負債之帳面金額趨近其公允價值或其公允價值無法可靠衡量：

	110年12月31日		109年12月31日	
	帳面金額	公允價值	帳面金額	公允價值
金融資產				
按攤銷後成本衡量－				
國外公司債	\$ 15,441	\$ 15,585	\$ 44,061	\$ 45,323

(二) 公允價值資訊－以重複性基礎按公允價值衡量之金融工具

1. 公允價值層級

110年12月31日

	第 1 級	第 2 級	第 3 級	合 計
透過損益按公允價值 衡量之金融資產				
國內可轉換公司債	\$ 30,045	\$ -	\$ -	\$ 30,045
國內上市(櫃)股票	15,844	-	-	15,844
基金收益憑證	313,599	-	9,567	323,166
合 計	\$ 359,488	\$ -	\$ 9,567	\$ 369,055

透過其他綜合損益按 公允價值衡量之金融 資產

權益工具投資				
－國內上市(櫃)及 興櫃股票	\$ 208,222	\$ -	\$ -	\$ 208,222
－國內未上市(櫃) 股票	-	-	32,353	32,353
合 計	\$ 208,222	\$ -	\$ 32,353	\$ 240,575

109年12月31日

	第 1 級	第 2 級	第 3 級	合 計
透過損益按公允價值 衡量之金融資產				
國內可轉換公司債	\$ 15,966	\$ -	\$ -	\$ 15,966
國內上市(櫃)股票	16,188	-	-	16,188
基金收益憑證	344,978	-	8,529	353,507
合 計	\$ 377,132	\$ -	\$ 8,529	\$ 385,661

(接次頁)

(承前頁)

	第 1 級	第 2 級	第 3 級	合 計
<u>透過其他綜合損益按</u>				
<u>公允價值衡量之金融</u>				
<u>資產</u>				
權益工具投資				
— 國內上市(櫃)及				
興櫃股票	\$ 223,085	\$ -	\$ 12,092	\$ 235,177
— 國內未上市(櫃)				
股票	-	-	18,142	18,142
合 計	\$ 223,085	\$ -	\$ 30,234	\$ 253,319

110 及 109 年度無第 1 級與第 2 級公允價值衡量間移轉之情形。

2. 第 3 等級公允價值衡量之評價技術及輸入值

基金收益憑證係採資產法，經由評估評價標的涵蓋之個別資產及個別負債之總市場價值等因素，推估其公允價值。

國內未上市(櫃)股票係採市場法，主要係參考產業性質相近上市櫃公司或同業相關資訊計算，並考量其流動性折價。

(三) 金融工具之種類

	110年12月31日	109年12月31日
<u>金融資產</u>		
透過損益按公允價值衡量		
強制透過損益按公允		
價值衡量	\$ 369,055	\$ 385,661
按攤銷後成本衡量之金融		
資產(註1)	4,587,999	2,972,799
透過其他綜合損益按公允		
價值衡量之金融資產		
— 權益工具投資	240,575	253,319
<u>金融負債</u>		
按攤銷後成本衡量(註2)	3,228,319	2,460,375

註 1：餘額係包含現金及約當現金、債務工具投資、應收票據及帳款、其他應收款及存出保證金等按攤銷後成本衡量之金融資產。

註 2：餘額係包含應付帳款、其他應付款及存入保證金等按攤銷後成本衡量之金融負債。

(四) 財務風險管理目的與政策

本公司財務風險管理目標係為管理與營運活動相關之市場風險、信用風險及流動性風險，並依相關規範及內部控制制度執行。本公司財務部門視風險性質程度不定期對董事會提出報告以落實相關政策。

1. 市場風險

本公司之營運活動使本公司承擔之主要財務風險為外幣匯率變動風險。

(1) 匯率風險

本公司從事外幣計價之進貨交易，因而使本公司產生匯率變動暴險。本公司匯率暴險之管理係於政策許可之範圍內，以購買外幣投資來規避匯率風險。

本公司於資產負債表日非功能性貨幣計價之貨幣性資產與貨幣性負債帳面金額，請參閱附註二九。

敏感度分析

本公司主要受到美金匯率波動之影響。

敏感度分析僅包括流通在外之外幣貨幣性項目，並將其期末之換算以匯率變動 5% 予以調整。有關外幣匯率風險之敏感性分析，主要係針對財務報導期間結束日之外幣貨幣性項目計算。當新台幣對美金升值／貶值 5%，本公司於 110 及 109 年度之稅前淨利將減少／增加 381 仟元及增加／減少 41,819 仟元。

(2) 利率風險

本公司以固定利率借入資金而產生公允價值利率風險之暴險，本公司定期評估銀行借款利率，亦隨時觀察利率變動對公司損益之影響，並將視實際需求，與銀行密切聯繫，以取得較優惠的借款利率。

本公司於資產負債表日受利率風險之金融資產及金融負債帳面金額如下：

	110年12月31日	109年12月31日
具公允價值利率風險		
— 金融資產	\$ 940,739	\$ 197,519
— 金融負債	11,532	6,820
具現金流量利率風險		
— 金融資產	782,782	666,171

敏感度分析

下列敏感度分析係依據非衍生工具資產負債表日之利率暴險而決定。

若利率增加／減少 50 基點，在所有其他變數維持不變之情況下，本公司 110 及 109 年度之稅前淨利分別將增加／減少 3,914 仟元及 3,331 仟元。

(3) 其他價格風險

本公司因持有股票、公司債及基金受益憑證而產生價格暴險。本公司管理階層藉由持有不同風險投資組合以管理風險，且皆須經本公司管理階層同意核准後得為之。

敏感度分析

下列敏感度分析係依資產負債表日之價格暴險進行。

若價格上漲／下跌 5%，110 及 109 年度稅前淨利將因透過損益按公允價值衡量金融資產之公允價值增加／減少 18,453 仟元及 19,283 仟元。110 及 109 年度稅前其他綜合損益將因透過其他綜合損益按公允價值衡量金融資產之公允價值增加／減少 12,029 仟元及 12,666 仟元。

2. 信用風險

信用風險係指交易對方拖欠合約義務而造成公司財務損失之風險。截至資產負債表日，本公司可能因交易對方未履行義務造成財務損失之最大信用風險暴險主要係來自於本公司資產負債表所認列之金融資產帳面金額。

本公司採行之政策係僅與信用良好之對象進行交易，並透過定期由財務部門複核及核准之交易對方信用額度限額控制信用暴險。

為減輕信用風險，本公司管理階層負責授信額度之決定、授信核准及其他監控程序以確保逾期應收款項之回收已採取適當行動。此外，本公司於資產負債表日會逐一複核應收款項之可回收金額以確保無法回收之應收款項已提列適當減損損失。據此，本公司管理階層認為本公司之信用風險已顯著減少。

另因流動資金之主要交易對方係信譽良好之金融機構，故該信用風險係屬有限。

應收帳款之對象涵蓋眾多客戶，本公司持續地針對應收帳款客戶之財務狀況進行評估，必要時亦會購買信用保證保險合約。

本公司之信用風險主要係集中於本公司前五大客戶，截至110年及109年12月31日止，應收帳款總額來自前述客戶之比率分別為34%及33%。

3. 流動性風險

本公司係透過管理及維持足夠部位之現金以支應集團營運並減輕現金流量波動之影響。本公司管理階層監督銀行融資額度使用狀況並確保借款合同條款之遵循。

流動性及利率風險表

下表詳細說明本公司已約定還款期間之非衍生金融負債剩餘合約到期分析，其係依據本公司最早可能被要求還款之日期，並以金融負債未折現現金流量編製，其包括利息及本金之現金流量。

本公司非衍生金融負債到期分析係依照約定之還款日編製。

110年12月31日

	1年以內	1至5年	5年以上
<u>非衍生金融負債</u>			
無附息負債	\$ 3,227,519	\$ -	\$ -
租賃負債	5,232	6,432	-
	<u>\$ 3,232,751</u>	<u>\$ 6,432</u>	<u>\$ -</u>

109年12月31日

	1年以內	1至5年	5年以上
<u>非衍生金融負債</u>			
無附息負債	\$ 2,459,575	\$ -	\$ -
租賃負債	5,271	1,599	-
	<u>\$ 2,464,846</u>	<u>\$ 1,599</u>	<u>\$ -</u>

截至110年及109年12月31日止，本公司未動用之短期銀行融資額度分別為1,600,000仟元及1,250,000仟元。

二六、關係人交易

本公司與關係人間之交易如下：

(一) 關係人名稱及其關係

關 係 人 名 稱	與 本 公 司 之 關 係
源壹科技股份有限公司	子 公 司
零宇投資股份有限公司	子 公 司
朔宇科技股份有限公司	子 公 司
羽昇國際股份有限公司	子 公 司
宇數科技股份有限公司	子 公 司
Asiaone Holdings Ltd.	子 公 司
志壹網絡科技(上海)有限公司	子 公 司
碩壹資訊股份有限公司	關聯企業
盧氬賽忒股份有限公司	關聯企業
凱衛資訊股份有限公司	其他關係人

(二) 營業收入

帳 列 項 目	關 係 人 類 別	110年度	109年度
銷貨收入	子 公 司	\$ 45,786	\$ 28,350
	關聯企業	147	-
	其他關係人	327	244
		<u>\$ 46,260</u>	<u>\$ 28,594</u>
勞務收入	子 公 司	<u>\$ 3,997</u>	<u>\$ 2,838</u>

對關係人間之交易，其交易價格、付款條件均與一般非關係人相當。

(三) 進 貨

關 係 人 類 別	110年度	109年度
子 公 司	\$ 17,373	\$ 12,505
關 聯 企 業	1,194	-
	<u>\$ 18,567</u>	<u>\$ 12,505</u>

(四) 應收關係人款項 (不含對關係人放款)

帳 列 科 目	關 係 人 類 別	110年12月31日	109年12月31日
應收帳款	子 公 司	\$ 10,459	\$ 8,236
	其 他 關 係 人	343	223
其他應收款	子 公 司	48	-
		<u>\$ 10,850</u>	<u>\$ 8,459</u>

110及109年度應收關係人款項並未提列備抵損失。

(五) 應付關係人款項

帳 列 科 目	關 係 人 類 別	110年12月31日	109年12月31日
應付帳款	子 公 司	\$ 16,059	\$ 8,413
	關 聯 企 業	582	-
其他應付款	子 公 司	9	-
		<u>\$ 16,650</u>	<u>\$ 8,413</u>

(六) 對關係人放款 (帳列其他流動資產項下)

關 係 人 類 別 / 名 稱	110年12月31日	109年12月31日
子 公 司	<u>\$ 5,000</u>	<u>\$ -</u>

利息收入

關 係 人 類 別 / 名 稱	110年度	109年度
子 公 司	<u>\$ 48</u>	<u>\$ 205</u>

(七) 營業外收入

帳 列 項 目	關 係 人 類 別	110年度	109年度
租金收入	子 公 司	<u>\$ 981</u>	<u>\$ 743</u>

(八) 主要管理階層薪酬

	110年度	109年度
短期員工福利	<u>\$ 45,768</u>	<u>\$ 43,730</u>

董事及其他主要管理階層之薪酬係由薪酬委員會依照個人績效及市場趨勢決定。

二七、質抵押之資產

本公司下列資產業經提供為向銀行借款之擔保品及進口貨物之關稅擔保：

	110年12月31日	109年12月31日
不動產、廠房及設備－淨額	\$ 206,231	\$ 207,620
質押定存單（帳列按攤銷後成本 衡量之金融資產－非流動）	<u>30,523</u>	<u>20,390</u>
	<u>\$ 236,754</u>	<u>\$ 228,010</u>

二八、重大或有負債及未認列之合約承諾

(一) 本公司截至 110 年 12 月 31 日止已開立新台幣 87,000 仟元之本票予台灣微軟股份有限公司作為貨款保證之用。

(二) 本公司截至 110 年 12 月 31 日止已開立新台幣 50,000 仟元之本票予 Microsoft Regional Sales Corporation 作為貨款保證之用。

二九、具重大影響之外幣資產及負債資訊

以下資訊係按本公司功能性貨幣以外之外幣彙總表達，所揭露之匯率係指該等外幣換算至功能性貨幣之匯率。具重大影響之外幣資產及負債如下：

110 年 12 月 31 日

	外	幣	匯	率	帳	面	金	額
<u>外幣資產</u>								
<u>貨幣性項目</u>								
美金	\$	45,791	27.68	(美金：新台幣)				<u>\$ 1,267,495</u>
<u>外幣負債</u>								
<u>貨幣性項目</u>								
美金		45,516	27.68	(美金：新台幣)				<u>\$ 1,259,883</u>

109年12月31日

	外	幣	匯	率	帳	面	金	額
<u>外幣資產</u>								
<u>貨幣性項目</u>								
美金	\$	11,659		28.48 (美金：新台幣)	\$		332,048	
<u>外幣負債</u>								
<u>貨幣性項目</u>								
美金		41,026		28.48 (美金：新台幣)	\$		1,168,420	

具重大影響之外幣兌換損益（已實現及未實現）如下：

外	幣	110年度		109年度	
		匯	率	匯	率
美	金	28.009 (美金：新台幣)	\$ 19,254	29.549 (美金：新台幣)	\$ 10,777

三十、附註揭露事項

(一) 重大交易事項相關資訊：

1. 資金貸與他人：附表一。
2. 為他人背書保證：無。
3. 期末持有有價證券情形（不包含投資子公司、關聯企業及合資權益部分）：附表二。
4. 累積買進或賣出同一有價證券之金額達新臺幣 3 億元或實收資本額 20% 以上：無。
5. 取得不動產之金額達新臺幣 3 億元或實收資本額 20% 以上：無。
6. 處分不動產之金額達新臺幣 3 億元或實收資本額 20% 以上：無。
7. 與關係人進、銷貨之金額達新臺幣 1 億元或實收資本額 20% 以上：無。
8. 應收關係人款項達新臺幣 1 億元或實收資本額 20% 以上：無。
9. 從事衍生工具交易：無。

(二) 轉投資事業相關資訊：附表三。

(三) 大陸投資資訊：

1. 大陸被投資公司名稱、主要營業項目、實收資本額、投資方式、資金匯出入情形、持股比例、投資損益、期末投資帳面金額、已匯回投資損益及赴大陸地區投資限額：附表四。

2. 與大陸被投資公司直接或間接由第三地區所發生下列之重大交易事項，及其價格、付款條件、未實現損益：無。

(1) 進貨金額及百分比與相關應付款項之期末餘額及百分比。

(2) 銷貨金額及百分比與相關應收款項之期末餘額及百分比。

(3) 財產交易金額及其所產生之損益數額。

(4) 票據背書保證或提供擔保品之期末餘額及其目的。

(5) 資金融通之最高餘額、期末餘額、利率區間及當期利息總額。

(6) 其他對當期損益或財務狀況有重大影響之交易事項，如勞務之提供或收受等。

(四) 主要股東資訊：股權比例達 5% 以上之股東名稱、持股數額及比例：
附表五。

零壹科技股份有限公司
資金貸與他人

民國 110 年 1 月 1 日至 12 月 31 日

單位：新台幣千元

附表一

編號	貸出公司	貸與對象	往來項目	是否為關係人	本期最高餘額 (註 2)	期末餘額	實際支額	利率區間	資金貸與性質 (註 3)	營業往來額	有短期融通資金必要之原因	提列損失	擔保名稱	品價值	對個別對象 資金貸與額 (註 4)	對總額 (註 5)	貸與金額備註
0	本公司	零字投資股份有限公司	其他應收款 — 關係人	是	\$ 50,000	\$ 50,000	-	3%	2	-	營業週轉	\$	-	-	\$ 390,819	\$ 781,639	
0	本公司	羽昇國際股份有限公司	其他應收款 — 關係人	是	20,000	20,000	5,000	3%	2	-	營業週轉		-	-	390,819	781,639	

註 1：編號欄之說明如下：

- (1) 發行人填 0。
- (2) 被投資公司按公司別由阿拉伯數字 1 開始依序編號。

註 2：當年度資金貸與他人之最高餘額。

註 3：資金貸與性質之說明如下：

- (1) 有業務往來者填 1。
- (2) 有短期融通資金之必要者填 2。

註 4：有短期融通資金之必要者，其額度以貸出資金公司最近期經會計師查核或核閱財務報表淨值之 10% 為限。

註 5：資金貸與他人之總限額，以貸出資金公司最近期經會計師查核或核閱財務報表淨值之 20% 為限。

零壹科技股份有限公司
 期末持有有價證券情形
 民國 110 年 12 月 31 日

單位：新台幣仟元

附表二

持有之公司	有價證券種類及名稱(註1)	與有價證券發行人之關係	帳列	科目	日期	股數(單位數)	帳面金額	持股比例%	公允價值	備註	
本公司	受益憑證 台新 1699 貨幣市場基金 台新大眾貨幣市場基金 第一金台灣貨幣市場基金 凱基凱富基金 凱基臺灣多元收益多重資產基金 凱基台灣精選資產基金 公司債 美語一KY可轉換公司債 中租一KY可轉換公司債 印尼國家電力公司美元公司債 股票 富邦金融控股股份有限公司 國泰金融控股股份有限公司甲種特別股 聯邦商業銀行股份有限公司甲種特別股 凱衛資訊股份有限公司 中國電器股份有限公司	—	透過損益按公允價值衡量之金融資產—流動	金融資產—流動	7,310,743	\$ 100,001	-	\$ 100,001			
		—	透過損益按公允價值衡量之金融資產—流動	金融資產—流動	6,968,447	100,000	-	100,000			
		—	透過損益按公允價值衡量之金融資產—流動	金融資產—流動	6,463,581	100,000	-	100,000			
		—	透過損益按公允價值衡量之金融資產—非流動	金融資產—非流動	170,199	3,669	-	3,669			
		—	透過損益按公允價值衡量之金融資產—非流動	金融資產—非流動	1,198,020	13,598	-	13,598			
		—	透過損益按公允價值衡量之金融資產—非流動	金融資產—非流動	500,325	5,898	-	5,898			
		—	透過損益按公允價值衡量之金融資產—非流動	金融資產—非流動	20(張)	2,070	-	2,070			
		—	透過損益按公允價值衡量之金融資產—非流動	金融資產—非流動	250(張)	27,975	-	27,975			
		—	按攤銷後成本衡量之金融資產—非流動	金融資產—非流動	5(張)	15,441	-	15,441			
		—	透過損益按公允價值衡量之金融資產—非流動	金融資產—非流動	15,248	1,163	-	1,163			
		—	透過損益按公允價值衡量之金融資產—非流動	金融資產—非流動	166,000	10,441	-	10,441			
		—	透過損益按公允價值衡量之金融資產—非流動	金融資產—非流動	80,000	4,240	-	4,240			
		本公司董事	透過其他綜合損益按公允價值衡量之金融資產—非流動	金融資產—非流動	655,000	17,980	2.14	17,980			
		—	透過其他綜合損益按公允價值衡量之金融資產—非流動	金融資產—非流動	2,689,200	59,297	0.83	59,297			

(接次頁)

(承前頁)

持有之公司	有價證券種類及名稱(註1)	與有價證券發行人之關係	帳列	科目	期股數(單位數)	帳面金額	持股比例%	公允價值	本值	註
本公司	亞勤科技股份有限公司	—	透過其他綜合損益按公允價值	按公允價值	175,000	\$ 2,404	1.68	\$ 2,404		
	達昌創業投資股份有限公司	—	衡量之金融資產—非流動	按公允價值	3,000,000	29,949	2.73	29,949		
	國泰金融控股股份有限公司甲種特別股	—	衡量之金融資產—非流動	按公允價值	134,000	8,429	-	8,429		
	聯邦商業銀行股份有限公司甲種特別股	—	衡量之金融資產—非流動	按公允價值	70,000	3,710	-	3,710		
	富邦金融控股股份有限公司乙種特別股	—	衡量之金融資產—非流動	按公允價值	400,000	25,240	-	25,240		
	台新金融控股股份有限公司戊種特別股	—	衡量之金融資產—非流動	按公允價值	240,000	12,744	-	12,744		
	中國信託金融控股股份有限公司乙種特別股	—	衡量之金融資產—非流動	按公允價值	90,000	5,778	-	5,778		
	國泰金融控股股份有限公司乙種特別股	—	衡量之金融資產—非流動	按公允價值	230,000	14,605	-	14,605		
	光隆實業股份有限公司甲種特別股	—	衡量之金融資產—非流動	按公允價值	270,000	13,378	-	13,378		
	大聯大投資控股股份有限公司甲種特別股	—	衡量之金融資產—非流動	按公允價值	700,000	34,685	-	34,685		
	聯合骨科器材股份有限公司甲種特別股	—	衡量之金融資產—非流動	按公允價值	200,000	9,230	-	9,230		
	恒耀國際股份有限公司甲種特別股	—	衡量之金融資產—非流動	按公允價值	70,000	3,146	-	3,146		
	Miticasa Holdings (Cayman) Inc.	—	衡量之金融資產—非流動	按公允價值	2,500,000	-	3.45	-		
	多扶事業股份有限公司	—	衡量之金融資產—非流動	按公允價值	10,000	-	0.22	-		
	依德科技股份有限公司	—	衡量之金融資產—非流動	按公允價值	796,250	-	9.32	-		
零宇投資股份有限公司	大聯大投資控股股份有限公司甲種特別股	—	衡量之金融資產—非流動	按公允價值	240,000	11,892	-	11,892		
	新光金融控股股份有限公司甲種特別股	—	衡量之金融資產—非流動	按公允價值	50,000	2,130	-	2,130		
	大同世界科技股份有限公司	—	衡量之金融資產—非流動	按公允價值	1,500,000	59,925	1.69	59,925		

(接次頁)

(承前頁)

持有之公司	有價證券種類及名稱(註1)	與有價證券發行人之關係	帳列	科目	期股數(單位數)	帳面金額	持股比例%	公允價值	備註
零宇投資股份有限公司	國眾電腦股份有限公司	—	透過其他綜合損益按公允價值衡量之金融資產—非流動	按公允價值	20,000	\$ 509	0.02	\$ 509	
	上奇科技股份有限公司	—	透過其他綜合損益按公允價值衡量之金融資產—非流動	按公允價值	70,000	3,486	0.12	3,486	
	數位無限軟體股份有限公司	—	透過其他綜合損益按公允價值衡量之金融資產—非流動	按公允價值	1,714,286	28,800	15.00	28,800	
	遠信聯科技股份有限公司	—	透過其他綜合損益按公允價值衡量之金融資產—非流動	按公允價值	500,000	7,500	4.09	7,500	
翔宇科技股份有限公司	受益憑證 台新1699貨幣市場基金	—	透過損益按公允價值衡量之金融資產—流動	按公允價值	1,110,000	15,183	-	15,183	
源壹科技股份有限公司	股票 大聯大投資控股股份有限公司甲種特別股	—	透過其他綜合損益按公允價值衡量之金融資產—非流動	按公允價值	200,000	9,910	-	9,910	

註1：本表所稱有價證券，係指屬國際財務報導準則第9號「金融工具」範圍內之股票、債券、受益憑證及上述項目所衍生之有價證券。

註2：投資子公司及關聯企業相關資訊，請參閱附表三及四。

零壹科技股份有限公司
被投資公司資訊、所在地區...等相關資訊

民國 110 年 1 月 1 日至 12 月 31 日

附表三

單位：新台幣仟元

投資公司名稱	被投資公司名稱	所在地區	主要營業項目	原本期初	投資期末	投資金額	年底股數	未結比	持帳率	持有被投資公司金額	被投資公司本期(損)益	本期認列之(損)益	備註
本公司	源壹科技股份有限公司	台灣	電腦周邊設備之製造	\$ 35,000	\$ 35,000	\$ 35,000	3,500,000	85.37	\$ 37,348	(\$ 6,667)	(\$ 5,691)	子公司	
	零壹投資股份有限公司	台灣	一般投資業	300,000	149,000	149,000	30,000,000	100.00	331,797	(5,145)	(5,145)	子公司	
	Asiaone Holdings Ltd.	塞席爾共和國	控股公司	10,063	10,063	10,063	320,000	100.00	11,696	2,238	2,238	子公司	
零壹投資股份有限公司	羽昇國際股份有限公司	台灣	雲端資訊軟體之服務	25,500	25,500	25,500	8,793,103	87.93	(2,722)	(9,897)	(8,703)	孫公司	
	朔宇科技股份有限公司	台灣	代理資訊商品之服務	50,000	50,000	50,000	50,000,000	100.00	52,754	5,202	5,202	孫公司	
	宇數科技股份有限公司	台灣	資訊安全顧問服務	25,000	-	-	2,500,000	50.00	24,882	(236)	(186)	孫公司	
	碩壹資訊股份有限公司	台灣	資訊軟體開發、銷售及服務等業務	4,000	-	-	4,000,000	32.00	1,397	(8,136)	(2,603)	關聯企業	
	盧氩賽貳股份有限公司	台灣	資訊安全管理開發、銷售及顧問服務等業務	11,500	-	-	240,000	37.50	10,144	(11,353)	(1,356)	關聯企業	

註：大陸投資公司相關資訊請參閱附表四。

零壹科技股份有限公司
大陸投資資訊

民國 110 年 1 月 1 日至 12 月 31 日

單位：新台幣／外幣仟元

附表四

大陸被投資公司	主要營業項目	實收資本額	投資方式	本期末自累積投資金額	本期末自累積投資金額	本期匯出或收回投資金額		本期末自累積投資金額	本期末自累積投資金額	被投資公司本期損益	本公司直接或間接投資之比例	本期末認列投資(損)益(註2)	期末未投資金額	截至本期末已投資金額	本期末匯收	止回備註
						匯出	匯入									
志壹網絡科技(上海)有限公司	網絡科技技術之服務	\$ 13,032 (RMB 3,000)	(註1)	\$ 9,118	\$ 9,118	\$ -	\$ -	\$ 9,118	\$ 9,118	\$ 3,278	70%	\$ 2,295	\$ 11,391	\$ -	-	-

本期末自台灣匯出經濟部投資金額	\$ 9,118
本期末自大陸地區匯出投資金額	\$ 2,344,916

註 1：係透過本公司 100%持有之子公司 Asiaone Holdings Ltd.再投資大陸公司。

註 2：係以經會計師查核之 110 年 12 月 31 日財務報表為認列基礎。

註 3：係按本公司 110 年 12 月 31 日經會計師查核之財務報表淨值之 60%計算 (3,908,193×60%=2,344,916)。

註 4：涉及外幣者，除損益係以 110 年度之平均匯率換算外，係以 110 年 12 月 31 日之匯率換算為新台幣。

零壹科技股份有限公司

主要股東資訊

民國 110 年 12 月 31 日

附表五

主 要 股 東 名 稱	股 份	
	持 有 股 數	持 股 比 例
千禾投資股份有限公司	10,021,843	6.59%
易德投資股份有限公司	9,500,000	6.25%

註：本表主要股東資訊係由集保公司以當季季底最後一個營業日，計算股東持有公司已完成無實體登錄交付（含庫藏股）之普通股及特別股合計達5%以上資料。本公司個體財務報告所記載股本與實際已完成無實體登錄交付股數，可能因編製計算基礎不同或有差異。

§重要會計項目明細表目錄§

項	目	編 號 / 索 引
資產、負債及權益項目明細表		
現金及約當現金明細表		明細表一
透過損益按公允價值衡量之金融資產—流動明細表		明細表二
按攤銷後成本衡量之金融資產—流動明細表		附註九
應收票據明細表		明細表三
應收帳款明細表		明細表四
存貨明細表		明細表五
透過損益按公允價值衡量之金融資產—非流動變動明細表		明細表六
透過其他綜合損益按公允價值衡量之金融資產—非流動變動明細表		明細表七
按攤銷後成本衡量之金融資產—非流動明細表		附註九
採用權益法之投資變動明細表		明細表八
不動產、廠房及設備變動明細表		附註十四
不動產、廠房及設備累計折舊變動明細表		附註十四
遞延所得稅資產明細表		附註二一
應付帳款明細表		明細表九
其他應付款明細表		附註十六
其他流動負債明細表		明細表十
損益項目明細表		
營業收入明細表		明細表十一
營業成本明細表		明細表十二
營業費用明細表		明細表十三
本期發生之員工福利、折舊、折耗及攤銷費用功能別彙總表		明細表十四

零壹科技股份有限公司
現金及約當現金明細表
民國 110 年 12 月 31 日

明細表一

單位：除另予註明者外
，係新台幣仟元

名	稱	摘	要	金	額
庫存現金及週轉金				\$	152
活期存款		新台幣			586,142
		美金 2,129 仟元@27.68；歐元 5 仟元@31.32			59,085
附買回債券		美金 5,000 仟元@27.68，年利率 0.30%~0.39%，最後到期日 111.2.18			<u>138,400</u>
					<u>\$ 783,779</u>

零壹科技股份有限公司
透過損益按公允價值衡量之金融資產—流動明細表

民國 110 年 12 月 31 日

明細表二

單位：除另註明外，
係新台幣仟元

金 融 商 品 名 稱	摘 要	單 位 數 (股)	面 值 (元)	總 額	取 得 成 本	公 單 價 (元)	允 價 平 價 值 總 額	值 額
台新 1699 貨幣市場基金	基金受益憑證	7,310,743	10	\$ 73,107	\$ 100,000	13.6786	\$ 100,001	
台新大眾貨幣市場基金	基金受益憑證	6,968,447	10	69,684	100,000	14.3504	100,000	
第一金台灣貨幣市場基金	基金受益憑證	6,463,581	10	64,636	100,000	15.4713	100,000	
美詰一KY可轉換公司債	可轉換公司債	20 (張)	100,000	2,000	2,026	103.5	2,070	
中租一KY可轉換公司債	可轉換公司債	250 (張)	100,000	25,000	25,250	111.9	27,975	
富邦金融控股股份有限公司	股 票	15,248	10	152	898	76.3	1,163	
					328,174		\$ 331,209	
					3,035			
					\$ 331,209			

加 (減) : 評價調整

零壹科技股份有限公司

應收票據明細表

民國 110 年 12 月 31 日

明細表三

單位：新台幣仟元

廠 商 名 稱	摘 要	金 額
非關係人		
敦陽科技股份有限公司	貨 款	\$ 115,189
峰儀科技股份有限公司	貨 款	29,376
晉泰科技股份有限公司	貨 款	26,562
創鑫資訊股份有限公司	貨 款	18,076
其他(註)	貨 款	<u>99,507</u>
		288,710
減：備抵損失		<u>-</u>
		<u>\$ 288,710</u>

註：各客戶餘額未超過本科目餘額 5%。

零壹科技股份有限公司

應收帳款明細表

民國 110 年 12 月 31 日

明細表四

單位：新台幣仟元

廠 商 名 稱	摘 要	金 額
擎昊科技股份有限公司	貨 款	\$ 376,445
神通資訊科技股份有限公司	貨 款	159,431
晉泰科技股份有限公司	貨 款	158,746
精誠資訊股份有限公司	貨 款	129,521
其他（註）	貨 款	<u>1,719,309</u>
		2,543,452
減：備抵損失		<u>4,751</u>
淨 額		<u>\$ 2,538,701</u>

註：各客戶餘額未超過本科目餘額 5%。

零壹科技股份有限公司

存貨明細表

民國 110 年 12 月 31 日

明細表五

單位：新台幣仟元

項	目	帳 面 價 值	淨變現價值(註)
商	品	<u>\$1,620,945</u>	<u>\$1,646,762</u>

註：淨變現價值係指在正常情況下之估計售價減除完成出售所需之估計成本後之餘額。

零壹科技股份有限公司
透過損益按公允價值衡量之金融資產—非流動變動明細表
民國 110 年 1 月 1 日至 12 月 31 日

單位：除另予註明者外，係新台幣仟元

明細表六

名稱	年初	餘額	增加	本年	減	少	本	年度	金	額	本	年度	評	價	股	數	單	位	數	帳	面	價	值	說	明
	數																								
凱基凱富基金	170,199	\$ 3,354	-	-	-	-	-	-	\$	-	-	\$	315	170,199	\$	3,669									
凱基臺灣多元收益多重資產基金	1,198,020	12,459	-	-	-	-	-	-	-	-	-	1,139	1,198,020											13,598	
凱基臺灣特選資產基金	500,325	5,175	-	-	-	-	-	-	-	-	-	723	500,325											5,898	
國泰金融控股股份有限公司甲種特別股	166,000	10,259	-	-	-	-	-	-	-	-	-	182	166,000											10,441	
聯邦商業銀行股份有限公司甲種特別股	80,000	4,144	-	-	-	-	-	-	-	-	-	96	80,000											4,240	
		\$ 35,391							\$			\$ 2,455												\$ 37,846	

零壹科技股份有限公司

透過其他綜合損益按公允價值衡量之金融資產—非流動變動明細表

民國 110 年 1 月 1 日至 12 月 31 日

明細表七

單位：除另予註明者外，
係新台幣仟元

名稱	年 初 股 數	餘 帳 面 價 值	本 年 增 加 額	本 年 數 量	度 金 額	減 少 額	本 年 度 評 價	年 股 數	底 數	餘 帳 面 價 值	額	明
凱衛資訊股份有限公司	490,000	\$ 16,243	\$ 4,690	-	\$ -	-	2,953	655,000	\$ 17,980			
中國電器股份有限公司	2,689,200	37,514	-	-	-	-	21,783	2,689,200	59,297			
亞信電子股份有限公司	81,066	4,880	-	81,066	13,512	-	8,632	-	-			
彥陽科技股份有限公司	1,157,137	12,092	-	1,264,172	22,687	-	10,595	-	-			
亞勤科技股份有限公司	175,000	3,231	-	-	-	-	(827)	175,000	2,404			
達昌創業投資股份有限公司	1,500,000	14,911	15,000	-	-	-	38	3,000,000	29,949			
國泰金融控股股份有限公司甲種特別股	134,000	8,281	-	-	-	-	148	134,000	8,429			
聯邦商業銀行股份有限公司甲種特別股	70,000	3,626	-	-	-	-	84	70,000	3,710			
富邦金融控股股份有限公司乙種特別股	400,000	25,000	-	-	-	-	240	400,000	25,240			
台新金融控股股份有限公司戊種特別股	240,000	12,624	-	-	-	-	120	240,000	12,744			
中國信託金融控股股份有限公司乙種特別股	90,000	5,706	-	-	-	-	72	90,000	5,778			
國泰金融控股股份有限公司乙種特別股	230,000	14,467	-	-	-	-	138	230,000	14,605			
光隆實業股份有限公司甲種特別股	270,000	13,581	-	-	-	-	(203)	270,000	13,378			
大聯大投資控股股份有限公司甲種特別股	700,000	35,070	-	-	-	-	(385)	700,000	34,685			
聯合骨科器材股份有限公司甲種特別股	200,000	9,500	-	-	-	-	(270)	200,000	9,230			
恒耀國際股份有限公司甲種特別股	150,000	6,713	-	80,000	3,686	-	119	70,000	3,146			
中租控股股份有限公司甲種特別股	300,000	29,880	-	300,000	30,042	-	162	-	-			
Miicasa Holdings (Cayman) Inc.	2,500,000	-	-	-	-	-	-	2,500,000	-			
多扶事業股份有限公司	10,000	-	-	-	-	-	-	10,000	-			
依德科技股份有限公司	796,250	-	-	-	-	-	-	796,250	-			
		<u>\$ 253,319</u>	<u>\$ 19,690</u>		<u>\$ 69,927</u>		<u>\$ 37,493</u>		<u>\$ 240,575</u>			

零壹科技股份有限公司
採權益法之長期股權投資變動明細表
民國 110 年 1 月 1 日至 12 月 31 日

明細表八

單位：除另予註明者外，係新台幣仟元

名稱	年 股 數	初 本 額	年 度 數	增 加 額	本 年 度 數	減 少 額	採 權 益 法 之 淨 增 (減)	年 度 股 數	持 有 股 份 數	股 份 佔 比 %	金 額	底 額	股 權 淨 值	提 供 擔 保 或 質 押 情 形
源壹科技股份有限公司	3,500,000	\$ 43,132	-	\$ -	-	-	(\$ 5,784)	3,500,000	85.37		\$ 37,348	\$ 37,348	無	
零宇投資股份有限公司	14,900,000	154,088	-	151,000	-	-	26,709	30,000,000	100		331,797	331,797	無	
Asiaone Holdings Ltd.	320,000	9,526	-	-	-	-	2,170	320,000	100		11,696	11,696	無	
		\$ 206,746		\$ 151,000		\$ -	\$ 23,095				\$ 380,841			

註 1：係包括：

1. 採用權益法之子公司損益份額 (\$ 8,598)
 2. 實際取得或處分子公司股權價格與帳面價值差額 68
 3. 採用權益法之子公司其他綜合損益份額 31,693
 4. 國外營運機構財務報表換算之兌換差額 (68)
- \$ 23,095

零壹科技股份有限公司
應付帳款明細表
民國 110 年 12 月 31 日

明細表九

單位：新台幣仟元

廠 商 名 稱	金 額
CISCO SYSTEMS INTERNATIONAL B.V.	\$ 649,838
趨勢科技股份有限公司	313,240
其他 (註)	<u>2,010,355</u>
	<u>\$ 2,973,433</u>

註：各廠商餘額未超過本科目餘額 5%。

零壹科技股份有限公司
其他流動負債明細表
民國 110 年 12 月 31 日

明細表十

單位：新台幣仟元

項	目	金	額
代收款		\$ 234,482	
合約負債—流動		45,161	
暫收款		<u>30,213</u>	
		<u>\$ 309,856</u>	

零壹科技股份有限公司

營業收入明細表

民國 110 年 1 月 1 日至 12 月 31 日

明細表十一

單位：新台幣仟元

項	目	摘	要	金	額
銷售收入		銷售硬體及套裝軟體		\$ 12,577,640	
勞務收入				<u>68,047</u>	
				12,645,687	
減：銷貨退回				6,402	
銷貨折讓				<u>9,211</u>	
				<u>\$12,630,074</u>	

零壹科技股份有限公司

營業成本明細表

民國 110 年 1 月 1 日至 12 月 31 日

明細表十二

單位：新台幣仟元

項	目	金	額
商品銷貨成本			
年初存貨		\$ 1,358,455	
加：本期進貨		11,908,427	
年底存貨		(1,782,512)	
其他轉出		(112,807)	
進銷成本小計		11,371,563	
存貨跌價及呆滯損失		26,162	
存貨報廢損失		6,289	
		<u>\$11,404,014</u>	

註：上表各項存貨金額係為原始成本，並未扣除備抵存貨跌價損失。

零壹科技股份有限公司

營業費用明細表

民國 110 年 1 月 1 日至 12 月 31 日

明細表十三

單位：新台幣仟元

	推銷費用	管理費用	研發費用	預期信用減損 迴轉利益	合 計
薪資支出	\$ 291,398	\$ 92,938	\$ 3,652	\$ -	\$ 387,988
交際費	43,690	790	-	-	44,480
保險費	32,513	8,347	223	-	41,083
折舊費用	9,976	12,090	-	-	22,066
預期信用減損迴轉利益	-	-	-	(6,681)	(6,681)
其他(註)	<u>73,670</u>	<u>28,041</u>	<u>144</u>	<u>-</u>	<u>101,855</u>
	<u>\$ 451,247</u>	<u>\$ 142,206</u>	<u>\$ 4,019</u>	<u>(\$ 6,681)</u>	<u>\$ 590,791</u>

註：各項目餘額皆未超過本科目餘額 5%。

零壹科技股份有限公司



董事長

林嘉勳

